



83-110 TCZEW
email: novator.budownictwo@gmail.com

UL. ŁAZIENNA 14 | tel. (+48) 606-910-493
www.novatorsolutions.pl

SPECYFIKACJA TECHNICZNA WYKONANIA I ODBIORU ROBÓT BUDOWLANYCH

ST-0

TYTUŁ:

**ROZBUDOWA I PRZEBUDOWA BUDYNKU URZĘDU GMINY,
BUDOWA ŁĄCZNIKA ORAZ TERMOMODERNIZACJA BUDYNKU
GŁÓWNEGO NA TERENIE URZĘDU GMINY PSZCZÓŁKI**

INWESTOR:

*Urząd Gminy Pszczółki
ul. Pomorska 18, 83-032 Pszczółki*

ADRES INWESTYCJI:

*Urząd Gminy Pszczółki
ul. Pomorska 18
działka nr 337/4, obr. Pszczółki 0003, jedn. ewid. Pszczółki
220406_2*

CPV 45111100-9	ROBOTY ROZBIÓRKOWE
CPV 45320000-6	ROBOTY ROZBIÓRKOWE
CPV 45111200-0	ROBOTY ZIEMNE
CPV 45422000-1	ROBOTY CIESIELSKIE DESKOWANIA DLA ROBÓT BETONOWYCH I ŻELBETOWYCH
CPV 45262311-4	ROBOTY BETONOWE
CPV 45262310-7	ZBROJENIE KONSTRUKCJI BUDOWLANYCH
CPV 45320000-6	ROBOTY IZOLACYJNE
CPV 45262500-6	ROBOTY MURARSKIE
CPV 45422	KONSTRUKCJE DREWNIANE
CPV 4526121	ROBOTY POKRYWCZE
CPV 45421146-9	OKŁADZINY ORAZ OBUDOWY Z PŁYT KARTONOWO -GIPSOWYCH (SUCHE TYNKI)
CPV 45421000-4	STOLARKA
CPV 45410000-4	ROBOTY TYNKARSKIE
CPV 45431200-9	UKŁADANIE GLAZURY
CPV 45442100-8	ROBOTY MALARSKIE
CPV 45432100-5	POSADZKI
CPV 45223100-7	KONSTRUKCJE STALOWE

Opracował:

wrzesień 2016r.

Spis treści

SPECYFIKACJA TECHNICZNA WYKONANIA I ODBIORU ROBÓT ST-0	3
WYMAGANIA OGÓLNE	3
B-01. ROBOTY ROZBIÓRKOWE (CPV 45111100-9).....	20
B-02 ROBOTY ZIEMNE (CPV 45111200-0)	24
B-03 ROBOTY CIESIELSKIE DESKOWANIA DLA ROBÓT BETONOWYCH I ŻELBETOWYCH (CPV 45422000-1).....	26
B-04 ROBOTY BETONOWE (CPV 45262311-4)	48
B-06 ROBOTY IZOLACYJNE (CPV 45320000-6).....	70
B-07 ROBOTY MURARSKIE (CPV 45262500-6)	74
B-08 KONSTRUKCJE DREWNIANE (CPV 45422).....	81
B-09 ROBOTY POKRYWCZE (CPV 4526121).....	89
B-10 OKŁADZINY ORAZ OBUDOWY Z PŁYT KARTONOWO -GIPSOWYCH	95
(SUCHE TYNKI) CPV 45421146 -9	95
B-11 STOLARKA (CPV 45421000-4)	103
B-12 ROBOTY TYNKARSKIE (CPV 45410000-4)	108
B-13 UKŁADANIE GLAZURY (CPV 45431200 -9)	115
B-14 ROBOTY MALARSKIE (CPV 45442100-8)	120
B-15 POSADZKI (CPV 45432100-5)	132
B-16 KONSTRUKCJE STALOWE (CPV 45223100-7)	137

SPECYFIKACJA TECHNICZNA WYKONANIA I ODBIORU ROBÓT ST-0 **WYMAGANIA OGÓLNE**

Najważniejsze oznaczenia i skróty:

ST – Specyfikacja Techniczna

SST – Szczegółowa Specyfikacja Techniczna

ITB – Instytut Techniki Budowlanej

PZJ – Program Zabezpieczenia Jakości

bhp – bezpieczeństwo i higiena pracy podczas wykonywania robót budowlanych.

1. CZĘŚĆ OGÓLNA

1.1. PRZEDMIOT SPECYFIKACJI TECHNICZNEJ

Specyfikacja Techniczna ST-0 "Wymagania Ogólne" odnosi się do wymagań technicznych dotyczących wykonania i odbioru Robót, które zostaną wykonane w ramach zadania pt. „**ROZBUDOWA I PRZEBUDOWA BUDYNKU URZĘDU GMINY, BUDOWA ŁĄCZNIKA ORAZ TERMOMODERNIZACJA BUDYNKU GŁÓWNEGO NA TERENIE URZĘDU GMINY PSZCZÓŁKI**”, ul. Pomorska 18, 83-032 Pszczółki.

1.2. ZAKRES STOSOWANIA ST

Szczegółowa Specyfikacja Techniczna jest stosowana jako dokument przetargowy i kontraktowy przy zlecaniu i realizacji robót wymienionych w punkcie 1.1.

Odstępstwa od wymagań podanych w niniejszej specyfikacji mogą mieć miejsce tylko w przypadkach małych prostych robót i konstrukcji drugorzędnych o niewielkim znaczeniu, dla których istnieje pewność, że podstawowe wymagania będą spełnione przy zastosowaniu metod wykonania na podstawie doświadczenia i przy przestrzeganiu zasad sztuki budowlanej.

Ustalenia zawarte w niniejszej Specyfikacji Technicznej obejmują wymagania ogólne wspólne dla robót objętych niżej wymienionymi specyfikacjami technicznymi:

SST-B Roboty ogólnobudowlane.

SST-S Roboty instalacyjne sanitarne (odrębne opracowanie).

ST-10/16-DK Roboty instalacyjne elektryczne (odrębne opracowanie).

1.3. ZAKRES ROBÓT OBJĘTYCH ST

Zakres robót związanych z przebudową i rozbudową istniejącego budynku Urzędu Gminy w Pszczółkach obejmuje:

ROBOTY ROZBIÓRKOWE

W ramach prac rozbiórkowych przewiduje się następujące roboty :

- demontaż istniejącej stolarki okiennej drewnianej
- demontaż istniejącej stolarki drzwiowej
- rozbiórka rynien i rur spustowych wraz z obróbkami blacharskimi, kołnierzami, itp.
- rozbiórka desek okapowych
- rozbiórka istniejącego pokrycia dachu z papy izolacyjnej
- rozbiórka podsufitek poddasza,
- rozbiórka ścian działowych poddasza,
- rozbiórka warstw wykończeniowych podłogowych na I piętrze,
- wykucie bruzd wieńcowych w ścianach murowanych,

- rozbiórka schodów zewnętrznych,
- rozbiórka luźnych tynków wewnętrznych ścian I piętra,
- rozbiórka kostki betonowej w obrębie projektowanego łącznika,
- rozbiórka i utylizacja izolacji suprema na ścianach zewnętrznych,
- rozbiórka zadaszeń drewnianych zewnętrznych
- rozbiórka stopnia betonowego przed wejściem do budynku
- demontaż okratowania okien zewnętrznych
- wywóz gruzu i utylizacja materiałów z rozbiórek wraz z kosztami utylizacji.

ROBOTY BUDOWLANE STANU SUROWEGO

W ramach prac stanu surowego przewiduje się następujące roboty :

- wykonanie fundamentów projektowanej rozbudowy i fundamentów łącznika oraz klatki schodowej,
- wykonanie izolacji przeciwwilgociowych w budynkach do poziomu max. -1.0 p.p.t.,
- murowanie ścian konstrukcyjnych w zakresie projektowanej rozbudowy,
- wykonanie konstrukcji stropów nad klatką schodową,
- roboty murarskie ścian konstrukcyjnych klatki schodowej,
- wykonanie projektowanych elementów żelbetowych jak belki, podciągi i wieńce,
- wykonanie wewnętrznych schodów klatki schodowej,
- wykonanie i montaż prefabrykowanej konstrukcji stalowej łącznika,
- wykonanie niezbędnych zamurowań, wykuć, poszerzeń otworów w ścianach,
- wykonanie montażu stolarki okiennej i drzwiowej,
- wykonanie pokrycia dachu z papy termozgrzewalnej wraz z orynnowaniem i rurami spustowymi, obróbkami, kominkami,
- montaż warstw wykończeniowych dachu nad łącznikiem stalowym,
- wykonanie robót zewnętrznych z ponownym ułożeniem kostki betonowej.

ROBOTY WYKOŃCZENIOWE.

W ramach prac wykończeniowych przewiduje się następujące roboty:

- termomodernizacja budynków wg dokumentacji projektowej,
- wykonanie detali architektonicznych elewacji,
- wykonanie warstw wykończeniowych schodów wewnętrznych,
- wykonanie tynków i gładzi wewnętrznych,
- wykonanie projektowanych warstw wykończeniowych podłóg,
- wykonanie okładzin z płytek klinkierowych na elewacjach budynków,
- montaż barierki klatki schodowej wewnętrznej,
- wykonanie wszystkich obróbek blacharskich,
- roboty malarskie wykończeniowe,
- montaż fasady szklanej budynku łącznika,
- prace porządkowe i odtworzeniowe utwardzeń z kostki wokół budynku.

1.4. OKREŚLENIA PODSTAWOWE

Użyte w Specyfikacjach Technicznych wymienione poniżej określenia należy rozumieć następująco:

Dziennik Budowy - opatrzony pieczęcią właściwego organu Nadzoru Budowlanego zeszyt z ponumerowanymi stronami służący do notowania wydarzeń zaistniałych w czasie wykonywania zadania budowlanego, rejestrowania dokonywanych odbiorów Robót, przekazywania poleceń i innej technicznej korespondencji pomiędzy Inspektorem nadzoru, Wykonawcą i Projektantem.

Inspektor nadzoru – uprawniona osoba prawna lub fizyczna, wyznaczona przez Inwestora, upoważniona do nadzorowania robót i występowania w jego imieniu w sprawach realizacji inwestycji.

Kierownik budowy - osoba wyznaczona przez wykonawcę, upoważniona do kierowania robotami i do występowania w jego imieniu w sprawach realizacji kontraktu.

Kosztorys ofertowy - wyceniony kompletny kosztorys ślepy.

Kosztorys ślepy - wykaz robót z podaniem ich ilości (przedmiar) w kolejności technologicznej ich wykonania.

Księga Obmiarów - akceptowany przez Inspektora nadzoru zeszyt z ponumerowanymi stronami służący do wpisywania przez Wykonawcę obmiaru wykonywanych Robót w formie wyliczeń, szkiców i ewentualnych dodatkowych załączników. Wpisy w Księdze Obmiarów podlegają potwierdzeniu przez Inspektora nadzoru.

Laboratorium - drogowe lub inne laboratoria badawcze, zaakceptowane przez Zamawiającego, niezbędne do przeprowadzenia wszelkich badań i prób związanych z oceną jakości materiałów oraz Robót.

Odpowiednia (bliska) zgodność - zgodność wykonanych Robót z dopuszczonymi tolerancjami, a jeśli przedział tolerancji nie został określony z przeciętnymi tolerancjami, przyjmowanymi zwyczajowo dla danego rodzaju robót budowlanych,

Polecenie Inspektora nadzoru - wszelkie polecenia przekazane Wykonawcy przez Inspektora nadzoru, w formie pisemnej, dotyczące sposobu realizacji Robót lub innych spraw związanych z prowadzeniem budowy. Projektant - uprawniona osoba prawna lub fizyczna będąca autorem Dokumentacji Projektowej. Projektant - uprawniona osoba fizyczna będąca autorem dokumentacji projektowej.

Rekultywacja - roboty mające na celu uporządkowanie i przywrócenie pierwotnych funkcji terenom naruszonym w czasie realizacji zadania budowlanego.

Rysunki - część Dokumentacji Projektowej, która wskazuje lokalizację, charakterystykę i wymiary Obiektu będącego przedmiotem Robót.

Zadanie budowlane - część przedsięwzięcia budowlanego, stanowiące odrębną całość konstrukcyjną lub technologiczną, zdolna do samodzielnego spełnienia przewidywanych funkcji techniczno - użytkowych.

Kierownik budowy - osoba wyznaczona przez Wykonawcę, upoważniona do kierowania robotami i do występowania w jego imieniu w sprawach realizacji Kontraktu.

Materiały - wszelkie tworzywa niezbędne do wykonania Robót, zgodne z Dokumentacją Projektową i Specyfikacjami Technicznymi, zaakceptowane przez Inspektora i Zamawiającego. Materiały użyte do wykonania robót powinny być nowe i pełnowartościowe.

Projektant - uprawniona osoba prawna lub fizyczna będąca autorem Dokumentacji Projektowej.

Aprobata techniczna – dokument potwierdzający pozytywną ocenę techniczną wyrobu stwierdzającą jego przydatność do stosowania w określonych warunkach, wydany przez jednostkę upoważnioną do udzielania aprobat technicznych; spis jednostek aprobujących zestawiony jest w Rozporządzeniu Ministra Gospodarki Przestrzennej i Budownictwa z dnia 19 grudnia 1994 r. W sprawie aprobat i kryteriów technicznych dotyczących wyrobów budowlanych (Dz. U. Nr 10 z dnia 8 lutego 1995 r. Poz.48, rozdział 2).

Certyfikat zgodności – dokument wydany zgodnie z zasadami systemu certyfikacji wykazujący, że zapewniono odpowiedni stopień zaufania, iż należycie zidentyfikowano wyrób, proces lub usługę są zgodne z określoną normą lub innymi dokumentami normatywnymi w odniesieniu do wyrobów dopuszczonych do obrotu i stosowania. W budownictwie (zgodnie

z Ustawą z dnia 7 lipca 1994 r. Prawo budowlane, art. 10) certyfikat zgodności wykazuje, że zapewniono zgodność wyrobu z PN lub aprobatę techniczną (w wypadku wyrobów, dla których nie ustalono PN).

Znak zgodności – zastrzeżony znak, nadawany lub stosowany zgodnie z zasadami systemu certyfikacji, wskazujący, że zapewniono odpowiedni stopień zaufania iż dany wyrób, proces lub usługa są zgodne z określoną normą lub innym dokumentem normatywnym.

1.5. OGÓLNE WYMAGANIA DOTYCZĄCE ROBÓT

Wykonawca robót jest odpowiedzialny za jakość ich wykonania oraz za ich zgodność z Dokumentacją Projektową, Specyfikacjami Technicznymi i poleceniami Inspektora nadzoru.

Wykonawca winien posiadać stosowne ubezpieczenie od odpowiedzialności cywilnej w stosunku do osób trzecich. Zakres, czas i termin aktualnie wykonywanych robót nie może kolidować z pracą Urzędu, nie może również stanowić istotnych przeszkód dla interesantów. Wykonawca musi planować przebieg realizacji robót sposób jak najmniej utrudniając funkcjonowanie Urzędu.

Wykonawca będzie zobowiązany umową do przyjęcia odpowiedzialności od następstwa i za wyniki działalności w zakresie:

- organizacji i wykonywania robót budowlanych,
- zabezpieczenia interesów osób trzecich w tym od zalania pomieszczeń biurowych na dolnych kondygnacjach,
- ochrony środowiska,
- warunków bezpieczeństwa pracy,
- zaplecza dla potrzeb wykonawcy,
- bezpieczeństwa ruchu drogowego i pieszego w otoczeniu budowy,
- ochrony mienia związanego z budową.

1.6. PRZEKAZANIE PLACU BUDOWY

Zamawiający w terminie określonym w Dokumentach Kontraktowych przekaze Wykonawcy plac budowy wraz ze wszystkimi wymaganymi uzgodnieniami prawnymi i administracyjnymi, Dziennik Budowy i Księgę Obmiarów oraz Dokumentację Projektową i komplet Specyfikacji Technicznych.

Na Wykonawcy spoczywa odpowiedzialność za ochronę przekazanego mu placu budowy do chwili odbioru końcowego robót.

Z uwagi na ograniczoną powierzchnię nieruchomości, Zamawiający może udostępnić jedynie pomieszczenia strychowe na składowanie materiałów nie uciążliwych. Zaplecze socjalne dla pracowników Wykonawcy powinien zabezpieczyć we własnym zakresie.

Energia elektryczna na potrzeby budowy może być pobierana z istniejącego przyłącza elektrycznego budynku z warunkiem jej opomiarowania. Woda dla potrzeb budowy na poziomie terenu może być pobierana z istniejących ujęć wskazanych przez Zamawiającego, będzie rozliczana wg wskazań licznika.

1.7. DOKUMENTACJA PROJEKTOWA

Dokumentacja projektowa – projekt budowlany i wykonawczy niniejszej inwestycji jest w posiadaniu Zamawiającego. Dokumentacja wykonana została przez firmę projektową „Novator Łukasz Byczkowski”, ul. Łazienna 14, 83-110 Tczew.

1.8. ZGODNOŚĆ ROBÓT Z DOKUMENTACJĄ PROJEKTOWĄ I SPECYFIKACJAMI TECHNICZNYMI .

Dokumentacja Projektowa, Specyfikacje Techniczne oraz dodatkowe dokumenty przekazane przez Inspektora nadzoru Wykonawcy stanowią część Kontraktu,

a wymagania wyszczególnione w choćby jednym z nich są obowiązujące dla Wykonawcy tak jakby zawarte były w całej Dokumentacji.

W przypadku rozbieżności w ustaleniach poszczególnych dokumentów obowiązuje następująca kolejność ich ważności:

- Specyfikacje Techniczne,
- Dokumentacja Projektowa.

Wykonawca nie może wykorzystywać błędów lub opuszczeń w Dokumentach Kontraktowych, a o ich wykryciu winien natychmiast powiadomić Inspektora Nadzoru, który dokona odpowiednich zmian i poprawek.

Wszystkie wykonane roboty i dostarczone materiały będą zgodne z Dokumentacją Projektową i Specyfikacjami Technicznymi.

Dane określone w Dokumentacji Projektowej i w Specyfikacji Technicznej będą uważane za wartości docelowe, od których dopuszczalne są odchylenia w ramach określonego przedziału tolerancji.

Jeżeli została określona wartość minimalna lub wartość maksymalna tolerancji albo obie te wartości, to roboty powinny być prowadzone w taki sposób, aby cechy tych materiałów lub elementów budowli nie znajdowały się w przeważającej mierze w pobliżu wartości granicznych.

W przypadku, gdy materiały lub roboty nie będą w pełni zgodne z Dokumentacją Projektową lub Specyfikacjami Technicznymi, ale osiągnięta zostanie możliwa do zaakceptowania jakość elementu budowli, to Inspektor nadzoru może zaakceptować takie roboty i zgodzić się na ich pozostawienie, jednak zastosuje odpowiednie potrącenia od ceny kontraktowej, zgodnie z ustaleniami szczegółowymi kontraktu lub Specyfikacji Technicznej.

W przypadku, gdy materiały lub roboty nie będą w pełni zgodne z Dokumentacją Projektową lub Specyfikacją Techniczną, i wpłynie to na niezadowalającą jakość elementu budowli, to takie materiały zostaną zastąpione innymi a roboty rozebrane i wykonane ponownie na koszt Wykonawcy.

1.9. ZABEZPIECZENIE PLACU BUDOWY

Zamawiający pozostawia możliwość wykonania ogrodzenia terenu placu budowy w gestii Wykonawcy, pod warunkiem że wyгородzony teren nie spowoduje kolizji z innymi użytkownikami i interesantami Urzędu.

Wykonawca jest zobowiązany do zabezpieczenia placu budowy w okresie trwania realizacji Kontraktu aż do zakończenia i odbioru ostatecznego robót. Przed przystąpieniem do robót Wykonawca przedstawi Inspektorowi nadzoru do zatwierdzenia uzgodniony projekt organizacji placu budowy i zabezpieczenia robót w okresie trwania budowy. W zależności od potrzeb i postępu robót projekt organizacji placu budowy powinien być na bieżąco aktualizowany przez Wykonawcę.

W czasie wykonywania robót Wykonawca dostarczy, zainstaluje i będzie obsługiwał tymczasowe urządzenia zabezpieczające takie jak: ogrodzenia, oświetlenie, sygnały i znaki ostrzegawcze, zatrudni dozorców i podejmie wszelkie inne środki niezbędne dla ochrony robót, bezpieczeństwa pracowników. Wykonawca zobowiązany jest do umieszczenia na budowie, w widocznym miejscu, tablicy informacyjnej oraz ogłoszenia zawierającego dane dotyczące bezpieczeństwa i ochrony zdrowia. Tablice informacyjne będą utrzymywane przez Wykonawcę w dobrym stanie przez cały okres realizacji robót. Koszt zabezpieczenia placu budowy nie podlega odrębnej zapłacie i przyjmuje się, że jest włączony w cenę kontraktową

Wszelki dojazd do placu budowy może nastąpić przez bramę główną. W czasie załadunku materiałów z rozbiórki należy wyгородzić strefę niebezpieczną. Zrzut gruzu z rozbiórek posadzek może nastąpić poprzez specjalne rury do gruzu, do pojemnika, przy czym miejsce musi być wyгородzone i oznakowane taśmą.

1.10. OCHRONA ŚRODOWISKA W CZASIE WYKONYWANIA ROBÓT

Wykonawca ma obowiązek znać i stosować w czasie prowadzenia robót wszelkie przepisy dotyczące ochrony środowiska naturalnego. W okresie trwania realizacji Kontraktu, aż do zakończenia i odbioru ostatecznego robót, Wykonawca będzie podejmować wszelkie uzasadnione kroki mające na celu stosowanie się do przepisów i norm dotyczących ochrony środowiska na placu i wokół placu budowy

oraz będzie unikać uszkodzeń lub uciążliwości dla osób lub własności społecznej a wynikających ze skażenia, hałasu lub innych przyczyn powstałych w następstwie jego sposobu działania.

Stosując się do tych wymagań Wykonawca zapewni spełnienie następujących warunków:

- a) - miejsca na bazy, magazyny, składowiska i wewnętrzne drogi transportowe zostaną tak wybrane, aby nie powodować zniszczeń w środowisku naturalnym.
- b) - plac budowy i wykopy będą utrzymane bez wody stojącej.
- c) - zostaną podjęte odpowiednie środki zabezpieczające przed:
 - zanieczyszczeniami zbiorników i cieków wodnych pyłami, paliwami, olejami, materiałami bitumicznymi, chemikaliami oraz innymi szkodliwymi substancjami,
 - zanieczyszczeniem powietrza pyłami i gazami,
 - przekroczeniem dopuszczalnych norm hałasu,
 - możliwością powstania pożaru.

Opłaty i kary za przekroczenie w trakcie realizacji robót norm określonych w odpowiednich przepisach dotyczących ochrony środowiska, obciążają Wykonawcę.

1.11. OCHRONA PRZECIWPOŻAROWA

Wykonawca będzie przestrzegać przepisów ochrony przeciwpożarowej.

Wykonawca będzie utrzymywać sprawny sprzęt przeciwpożarowy, wymagany przez odpowiednie przepisy, na terenie baz produkcyjnych, w pomieszczeniach biurowych, mieszkalnych i magazynach oraz maszynach i pojazdach.

Materiały łatwopalne będą składowane w sposób zgodny z odpowiednimi przepisami i zabezpieczone przed dostępem osób trzecich.

Wykonawca będzie odpowiedzialny za wszelkie straty spowodowane pożarem wywołanym jako rezultat realizacji robót albo przez personel Wykonawcy.

1.12. MATERIAŁY SZKODLIWE DLA OTOCZENIA

Materiały, które są szkodliwe dla otoczenia tylko w czasie robót, a po zakończeniu robót ich szkodliwość zanika (np. materiały pylaste) mogą być użyte pod warunkiem przestrzegania wymagań technologicznych w budowaniu. Jeżeli wymagają tego odpowiednie przepisy Zamawiający powinien otrzymać zgodę na użycie tych materiałów od właściwych organów administracji państwowej.

Jeżeli Wykonawca użył materiałów szkodliwych dla otoczenia zgodnie ze specyfikacjami, a ich użycie spowodowało jakiegokolwiek zagrożenie środowiska, to konsekwencje tego poniesie Zamawiający.

1.13. OCHRONA WŁASNOŚCI PUBLICZNEJ I PRYWATNEJ

Wykonawca jest zobowiązany do ochrony przed uszkodzeniem lub zniszczeniem własności publicznej i prywatnej. Jeżeli w związku z zaniedbaniem, niewłaściwym prowadzeniem robót lub brakiem koniecznych działań ze strony Wykonawcy nastąpi uszkodzenie lub zniszczenie własności publicznej lub prywatnej, to Wykonawca na swój koszt naprawi lub odtworzy uszkodzoną własność. Stan naprawionej własności powinien być nie gorszy niż przed powstaniem uszkodzenia.

Wykonawca jest w pełni odpowiedzialny za ochronę urządzeń uzbrojenia terenu takich jak: przewody, rurociągi, kable teletechniczne itp., oraz uzyska u odpowiednich władz będących właścicielami tych urządzeń potwierdzenia informacji dostarczonych mu przez Zamawiającego odnośnie dokładnego położenia tych urządzeń w obrębie placu budowy. O zamiarze przystąpienia do robót w pobliżu tych urządzeń, bądź ich przełożenia, Wykonawca powinien zawiadomić właścicieli urządzeń i Inspektora nadzoru. Wykonawca jest zobowiązany w okresie trwania realizacji kontraktu do właściwego oznaczenia i zabezpieczenia przed uszkodzeniem tych urządzeń. O fakcie przypadkowego uszkodzenia instalacji i urządzeń podziemnych Wykonawca bezzwłocznie powiadomi Inspektora nadzoru i zainteresowane władze oraz będzie z nimi współpracował dostarczając wszelkiej pomocy potrzebnej przy dokonywaniu napraw. Wykonawca będzie odpowiadać za wszelkie

spowodowane przez jego działania uszkodzenia urządzeń uzbrojenia terenu wskazanych przez Zamawiającego.

1.14. OGRANICZENIA OBCIĄŻEŃ OSI POJAZDÓW

Każdorazowe korzystanie z jezdni i chodnika, jeżeli sytuacja tego będzie wymagać, musi być uzgodnione z Zamawiającym. Miejsca te muszą być specjalnie oznakowane zgodnie z obowiązującymi przepisami BHP. Wykonawca jest zobowiązany do naprawy uszkodzonych miejsc w jezdni i chodniku, które wystąpiły wskutek ich zajęcia dla potrzeb prowadzonych robót.

Wykonawca będzie stosować się do obowiązujących ograniczeń osi pojazdów podczas transportu materiałów i sprzętu na drogach publicznych poza granicami placu budowy.

Uzyska on wszelkie niezbędne zezwolenia od odpowiednich władz na użycie pojazdów o ponadnormatywnych obciążeniach osi i w sposób ciągły będzie powiadamiał Inspektora nadzoru o fakcie użycia takich pojazdów. Uzyskania zezwolenia nie zwalnia Wykonawcy od odpowiedzialności za uszkodzenia dróg, które mogą być spowodowane ruchem tych pojazdów. Wykonawca nie może używać pojazdów o ponadnormatywnych obciążeniach osi na istniejących i wykonywanych warstwach nawierzchni w obrębie placu budowy.

Wykonawca będzie odpowiedzialny za jakiegokolwiek uszkodzenia spowodowane ruchem budowlanym i będzie zobowiązany do naprawy uszkodzonych elementów na własny koszt, zgodnie z poleceniami Inspektora nadzoru.

1.15. BEZPIECZEŃSTWO I HIGIENA PRACY

Podczas realizacji robót Wykonawca będzie przestrzegać przepisów dotyczących bezpieczeństwa i higieny prac. W szczególności Wykonawca ma obowiązek zadbać, aby personel nie wykonywał pracy w warunkach niebezpiecznych, szkodliwych dla zdrowia oraz nie spełniających odpowiednich wymagań sanitarnych.

Wykonawca zapewni i będzie utrzymywał wszelkie urządzenia zabezpieczające, socjalne oraz sprzęt i odpowiednią odzież dla ochrony życia i zdrowia osób zatrudnionych na budowie oraz dla zapewnienia bezpieczeństwa publicznego. Uznaje się, że wszelkie koszty związane z wypełnieniem wymagań określonych powyżej nie podlegają odrębnej zapłacie i są uwzględnione w cenie kontraktowej.

1.16. OCHRONA I UTRZYMANIE BUDOWY

Wykonawca będzie odpowiedzialny za ochronę robót i za wszelkie materiały i urządzenia używane do robót od daty rozpoczęcia do zakończenia i odbioru ostatecznego robót. Wykonawca będzie utrzymywać roboty do czasu ostatecznego odbioru. Utrzymanie powinno być prowadzone w taki sposób, aby realizowane obiekty i budowle lub ich elementy były w zadowalającym stanie przez cały czas, do momentu odbioru ostatecznego.

Jeśli Wykonawca w jakimkolwiek czasie zaniedba utrzymanie, to na polecenie Inspektora nadzoru powinien rozpocząć roboty utrzymaniowe nie później niż 24 godziny po otrzymaniu tego polecenia.

2. MATERIAŁY

2.1. WYMAGANIA OGÓLNE

Wszystkie materiały, których Wykonawca użyje do wbudowania muszą odpowiadać warunkom określonym w art. 10 Ustawy „Prawo Budowlane” z dnia 7 lipca 1994 r. (tj. z 2003 r. Dz. U. Nr 207, poz. 2016, z późn. zm.) i Ustawie z dnia 13 czerwca 2013 r. o zmianie ustawy o wyrobach budowlanych oraz ustawy o systemie oceny zgodności (Dz. U. Nr 92, poz. 881).

Wykonawca dla potwierdzenia jakości użytych materiałów dostarczy świadectwa potwierdzające odpowiednią jakość materiałów.

Przy wykonywaniu robót budowlanych należy stosować wyroby budowlane o właściwościach użytkowych umożliwiających prawidłowo zaprojektowanym i wykonanym obiektom budowlanym

spełnienie wymagań podstawowych, określonych w art. 5 ust. 1 pkt 1 prawa budowlanego - dopuszczone do obrotu i powszechnego lub jednostkowego stosowania w budownictwie.

2.2. ŹRÓDŁA UZYSKANIA MATERIAŁÓW

Źródła uzyskania wszystkich materiałów powinny być wybrane przez Wykonawcę z wyprzedzeniem, przed rozpoczęciem robót. Wykonawca dostarczy Inspektorowi nadzoru szczegółowe informacje dotyczące proponowanego źródła wytwarzania lub wydobywania materiałów, wymagane świadectwa badań laboratoryjnych i reprezentatywne próbki materiałów do zatwierdzenia. W przypadku niezaakceptowania przez Inspektora nadzoru materiału ze wskazanego źródła, Wykonawca przedstawi do akceptacji Inspektorowi nadzoru materiał z innego źródła.

Zatwierdzenie partii materiałów z danego źródła nie oznacza, że wszystkie materiały z tego źródła będą przez Inspektora nadzoru dopuszczone do wbudowania.

Wykonawca zobowiązany jest prowadzić na bieżąco badania w celu udokumentowania, że materiały uzyskane z dopuszczonego źródła w sposób ciągły będą spełniały wymagania Specyfikacji Technicznych.

2.3. POZYSKIWANIE MATERIAŁÓW MIEJSCOWYCH

Wykonawca odpowiada za uzyskanie pozwoleń od właścicieli i odnośnych władz na pozyskanie materiałów z jakichkolwiek źródeł miejscowych. Wykonawca jest zobowiązany dostarczyć Inspektorowi nadzoru wymagane dokumenty przed rozpoczęciem eksploatacji źródła.

Wykonawca przedstawi dokumentację zawierającą raporty z badań terenowych i laboratoryjnych oraz proponowaną przez siebie metodę wydobywania i selekcji do zatwierdzenia Inspektorowi nadzoru. Biorąc pod uwagę fakt, że na podstawie próbek pobranych ze źródła nie można dokładnie określić granic zalegania materiałów, i że mogą wystąpić normalne wahania ich cech, Inspektor nadzoru może odrzucić część źródła jako nie nadającą się do eksploatacji. Wykonawca ponosi odpowiedzialność za spełnienie wymagań ilościowych i jakościowych materiałów z jakiegokolwiek źródła.

Wykonawca poniesie wszystkie koszty związane z pozyskaniem materiałów i dostarczeniem ich do robót. Wszystkie materiały odpowiadające wymaganiom pozyskane z wykopów na placu budowy lub z innych miejsc wskazanych w dokumentach kontraktowych będą wykorzystane do robót lub odwiezione na odkład odpowiednio do wymagań Kontraktu lub wskazań Inspektora nadzoru.

Z wyjątkiem uzyskania na to pisemnej zgody Inspektora nadzoru, Wykonawca nie będzie prowadzić żadnych wykopów w obrębie placu budowy poza tymi, które zostały wyszczególnione w dokumentach kontraktowych. Po zakończeniu eksploatacji źródła, materiały odpadowe powinny być z powrotem przemieszczone do wyrobisk. Skarpy powinny być złagodzone w stopniu jak najbardziej zbliżonym do ukształtowania otaczającego terenu. Eksploatacja źródeł materiałów będzie zgodna ze wszelkimi regulacjami prawnymi obowiązującymi na danym obszarze.

2.4. INSPEKCJA WYTWÓRNI MATERIAŁÓW

Wytwornie materiałów mogą być okresowo kontrolowane przez Inspektora nadzoru w celu sprawdzenia zgodności stosowanych metod produkcyjnych z wymaganiami.

Próbki materiałów mogą być pobierane w celu sprawdzenia ich właściwości.

Wynik tych kontroli będzie podstawą akceptacji określonej partii materiałów pod względem jakości.

2.5. MATERIAŁY NIE ODPOWIADAJĄCE WYMAGANIOM

Materiały nie odpowiadające wymaganiom zostaną przez Wykonawcę wywiezione z placu budowy, bądź złożone w miejscu wskazanym przez Inspektora nadzoru. Jeśli Inspektor nadzoru zezwoli Wykonawcy na użycie tych materiałów do innych robót, niż te do których zostały zakupione, to koszt tych materiałów zostanie przewartościowany przez Inspektora nadzoru.

Każdy rodzaj robót, w którym znajdują się nie zbadane i nie zaakceptowane materiały, Wykonawca wykonuje na własne ryzyko, licząc się z jego nieprzyjęciem i niezapłaceniem.

2.6. PRZECHOWYWANIE I SKŁADOWANIE MATERIAŁÓW

Wykonawca zapewni, aby tymczasowo składowane materiały zachowały swoją jakość i przydatność do robót oraz zgodność z wymaganiami Specyfikacji Technicznych i były dostępne do kontroli przez Inspektora nadzoru. Miejsca czasowego składowania materiałów będą po zakończeniu robót doprowadzone przez Wykonawcę do ich pierwotnego stanu, w sposób zaakceptowany przez Inspektora nadzoru.

3. SPRZĘT

Wykonawca jest zobowiązany do używania jedynie takiego sprzętu, który nie spowoduje niekorzystnego wpływu na jakość wykonywanych robót. Sprzęt używany do robót powinien być zgodny z ofertą Wykonawcy i powinien odpowiadać pod względem typów i ilości wskazaniom zawartym w Specyfikacjach Technicznych, PZJ lub Projekcie: Organizacji Robót, zaakceptowanym przez Inspektora nadzoru; w przypadku braku ustaleń w takich dokumentach sprzęt powinien być uzgodniony i zaakceptowany przez Inspektora nadzoru. Liczba i wydajność sprzętu będzie gwarantować przeprowadzenie robót, zgodnie z zasadami określonymi w Dokumentacji Projektowej, Specyfikacjach Technicznych i wskazaniach Inspektora nadzoru w terminie przewidzianym Kontraktem. Sprzęt będący własnością Wykonawcy lub wynajęty do wykonania robót ma być stale utrzymywany w dobrym stanie technicznym i gotowości do pracy. Będzie on odpowiadał wymaganiom ochrony środowiska i przepisom dotyczącym jego użytkowania. Wykonawca zobowiązany jest do dostarczenia Inspektorowi nadzoru kopii dokumentów potwierdzających dopuszczenie sprzętu do użytkowania, w przypadkach gdy wymagają tego przepisy. Jakikolwiek sprzęt, maszyny, urządzenia i narzędzia nie gwarantujące zachowania warunków kontraktu, zostaną przez Inspektora nadzoru zdyskwalifikowane i nie dopuszczone do robót.

4. TRANSPORT

Wykonawca jest zobowiązany do stosowania jedynie takich środków transportu, które nie wpłyną niekorzystnie na jakość wykonywanych robót i właściwości przewożonych materiałów.

Liczba środków transportu będzie zapewniać prowadzenie robót zgodnie z zasadami określonymi w Dokumentacji Projektowej, Specyfikacjach Technicznych i wskazaniach Inspektora, w terminie przewidzianym Kontraktem. Przy ruchu na drogach publicznych pojazdy będą spełniać wymagania dotyczące przepisów ruchu drogowego w odniesieniu do dopuszczalnych obciążeń na osie i innych parametrów technicznych. Środki transportu nie odpowiadające warunkom Kontraktu, na polecenie Inspektora nadzoru będą usunięte z placu budowy. Wykonawca będzie usuwać na bieżąco, na własny koszt, wszelkie zanieczyszczenia spowodowane jego pojazdami na drogach publicznych oraz dojazdach do placu budowy.

5. WYKONANIE ROBÓT

5.1. OGÓLNE ZASADY WYKONANIA ROBÓT

Wykonawca jest odpowiedzialny za prowadzenie robót zgodnie z Kontraktem, oraz za jakość zastosowanych materiałów i wykonywanych robót, za ich zgodność z Dokumentacją Projektową, wymaganiami Specyfikacji Technicznych, PZJ, Projektu Organizacji Robót oraz pisemnymi poleceniami Inspektora nadzoru.

Wykonawca winien dostosować zejścia(max 3cm) i zjazdy do wymagań przepisów o udogodnieniach dla osób niepełnosprawnych.

Wykonawca ponosi odpowiedzialność za dokładne wytyczenie w planie i wyznaczenie wysokości wszystkich elementów robót zgodnie z wymiarami i rzędnymi określonymi w Dokumentacji Projektowej lub przekazanymi na piśmie przez Inspektora nadzoru.

Następstwa jakiegokolwiek błędu spowodowanego przez Wykonawcę w wytyczeniu i wyznaczeniu robót zostaną, jeśli wymagać będzie tego Inspektor nadzoru, poprawione przez Wykonawcę na własny koszt.

Sprawdzenie wytyczenia robót lub wyznaczenie wysokości przez Inspektora nadzoru nie zwalnia Wykonawcy od

odpowiedzialności za ich dokładność.

Inspektor nadzoru będzie podejmować decyzje we wszystkich sprawach związanych z jakością robót, oceną jakości materiałów i postępowaniem robót, a ponadto we wszystkich sprawach, związanych z interpretacją Dokumentacji Projektowej i Specyfikacji Technicznych oraz dotyczących akceptacji wypełniania warunków kontraktu przez Wykonawcę.

Decyzje Inspektora nadzoru dotyczące akceptacji lub odrzucenia materiałów i elementów robót będą oparte na wymaganiach sformułowanych w Kontrakcie, Dokumentacji Projektowej i Specyfikacjach Technicznych, a także w normach i wytycznych.

Przy podejmowaniu decyzji Inspektor nadzoru uwzględni wyniki badań materiałów i robót, rozrzuty normalnie występujące przy produkcji i badaniach materiałów, doświadczenia z przeszłości, wyniki badań naukowych oraz inne czynniki wpływające na rozważaną kwestię.

Inspektor nadzoru jest upoważniony do kontroli wszystkich materiałów dostarczonych na budowę lub na niej produkowanych, włączając przygotowanie i produkcję materiałów.

Inspektor nadzoru powiadomi Wykonawcę o wykrytych wadach i odrzuci wszystkie te materiały i roboty, które nie spełniają wymagań jakościowych określonych w Dokumentacji Projektowej i Specyfikacjach Technicznych.

Polecenia Inspektora nadzoru powinny być wykonane nie później niż w czasie przez niego wyznaczonym po ich otrzymaniu przez Wykonawcę, pod groźbą zatrzymania robót.

Skutki finansowe z tego tytułu ponosi Wykonawca.

5.2. WADY ROBÓT SPOWODOWANE PRZEZ POPRZEDNICH WYKONAWCÓW

Jeśli Wykonawca wykonał roboty zgodnie z wymaganiami Dokumentacji Projektowej i Specyfikacji Technicznych, a zaistniała wadliwość tych robót spowodowana została robotami wykonanymi przez innych Wykonawców, to Inspektor nadzoru zleci taki sposób postępowania z poprzednio wykonanymi robotami, aby wyeliminować ich wady, a Wykonawca wykona dodatkowe roboty zlecone przez Inspektora nadzoru na koszt Zamawiającego.

6. KONTROLA JAKOŚCI ROBÓT

6.1. PROGRAM ZAPEWNIENIA JAKOŚCI (PZJ)

Do obowiązków Wykonawcy należy opracowanie i przedstawienie do aprobaty Inspektora nadzoru programu zapewnienia jakości, w którym przedstawi on zamierzony sposób wykonywania robót, możliwości techniczne, kadrowe i organizacyjne gwarantujące wykonanie robot zgodnie z Dokumentacją Projektową, Specyfikacjami Technicznymi oraz poleceniami i ustaleniami przekazanymi przez Inspektora nadzoru.

Program Zapewnienia Jakości powinien zawierać:

a) część ogólną opisującą:

- organizację wykonania robót, w tym terminy i sposób prowadzenia robót,
- organizację ruchu na budowie wraz z oznakowaniem robót,
- bezpieczeństwo i higienę pracy,
- wykaz zespołów roboczych, ich kwalifikacje i przygotowanie praktyczne,
- system (sposób i procedurę) proponowanej kontroli i sterowania jakością wykonywanych robót,
- wyposażenie w sprzęt i urządzenia do pomiarów i kontroli (w tym opis laboratorium własnego lub laboratorium, któremu Wykonawca zamierza zlecić prowadzenie badań).

- sposób oraz formę gromadzenia wyników badań laboratoryjnych, zapis pomiarów, nastaw mechanizmów sterujących a także wyciąganych wniosków i zastosowanych korekt w procesie technologicznym,
- proponowany sposób i formę przekazywania tych informacji Inspektorowi nadzoru;

b) część szczegółową opisującą dla każdego asortymentu robót:

- wykaz maszyn i urządzeń stosowanych na budowie z ich parametrami technicznymi oraz wyposażeniem w mechanizmy do sterowania i urządzenia pomiarowo-kontrolne,
- rodzaje i ilość środków transportu oraz urządzeń do magazynowania i załadunku materiałów, spoiw, lepiszczy,
- kruszyw itp.,
- sposób zabezpieczenia i ochrony ładunków przed utratą ich właściwości w czasie transportu,
- sposób i procedurę pomiarów i badań (rodzaj i częstotliwość, pobieranie próbek, legalizacja i sprawdzanie urządzeń, itp.) prowadzonych podczas dostaw materiałów, wytwarzania mieszanek i wykonywania poszczególnych elementów robót,
- sposób postępowania z materiałami i robotami nie odpowiadającym wymaganiom.

6.2. ZASADY KONTROLI JAKOŚCI ROBÓT

Celem kontroli robót powinno być takie sterowanie ich przygotowaniem i wykonaniem aby osiągnąć założoną jakość robót.

Wykonawca jest odpowiedzialny za pełną kontrolę robót i jakości materiałów. Wykonawca powinien zapewnić odpowiedni system kontroli, włączając personel, laboratorium, sprzęt, zaopatrzenie i wszystkie urządzenia niezbędne do pobierania próbek i badań materiałów oraz robót.

Przed zatwierdzeniem systemu kontroli Inspektor nadzoru może zażądać od Wykonawcy przeprowadzenia badań w celu zademonstrowania, że poziom ich wykonywania jest zadowalający.

Wykonawca będzie przeprowadzać pomiary i badania materiałów oraz robót z częstotliwością zapewniającą stwierdzenie, że roboty wykonano zgodnie z wymaganiami zawartymi w Dokumentacji Projektowej i Specyfikacjach Technicznych.

Minimalne wymagania co do zakresu badań i ich częstotliwości powinny zostały określone w Specyfikacjach Technicznych.

W przypadku gdy nie zostały określone, to Inżynier ustali jaki zakres kontroli jest konieczny, aby zapewnić wykonanie robót zgodnie z Kontraktem.

Wykonawca dostarczy Inżynierowi świadectwa, że wszystkie stosowane narzędzia i sprzęt badawczy posiadają ważną legalizację, zostały prawidłowo wykalibrowane i odpowiadają wymaganiom norm określającym procedury badań. Inspektor nadzoru będzie mieć nieograniczony dostęp do pomieszczeń laboratoryjnych, w celu ich inspekcji.

Inżynier będzie przekazywać Wykonawcy pisemne informacje o jakichkolwiek niedociągnięciach dotyczących urządzeń laboratoryjnych, sprzętu, zaopatrzenia laboratorium, pracy personelu lub metod badawczych. Jeżeli niedociągnięcia te będą tak poważne, że mogą wpłynąć ujemnie na wyniki badań Inspektor nadzoru natychmiast wstrzyma użycie do robót badanych materiałów i dopuści je do użycia dopiero wtedy, gdy niedociągnięcia w pracy laboratorium Wykonawcy zostaną usunięte i stwierdzona zostanie odpowiednia jakość tych materiałów. Wszystkie koszty związane z organizowaniem i prowadzeniem badań materiałów ponosi Wykonawca.

6.3. POBIERANIE PRÓBEK

Próbki będą pobierane losowo. Zaleca się stosowanie statystycznych metod pobierania próbek, opartych na zasadzie że wszystkie jednakowe elementy produkcji mogą być z jednakowym prawdopodobieństwem wytypowane do badań. Inspektor nadzoru będzie mieć zapewnioną możliwość udziału w pobieraniu próbek.

Na zlecenie Inspektora nadzoru Wykonawca będzie przeprowadzał dodatkowe badania tych materiałów, które budzą wątpliwości co do jakości, o ile kwestionowane materiały nie zostaną przez Wykonawcę usunięte lub ulepszone z własnej woli.

Koszty tych dodatkowych badań pokrywa Wykonawca tylko w przypadku stwierdzenia usterek; w przeciwnym przypadku koszty te pokrywa Zamawiający.

Pojemniki do pobierania próbek będą dostarczone przez Wykonawcę i zatwierdzone przez Inspektora nadzoru. Próbkę dostarczone przez Wykonawcę do badań wykonywanych przez Inspektora nadzoru będą odpowiednio opisane i oznakowane, w sposób zaakceptowany przez Inspektora nadzoru.

6.4. BADANIA I POMIARY

Wszystkie badania i pomiary będą przeprowadzone zgodnie z wymaganiami norm. W przypadku, gdy normy nie obejmują jakiegokolwiek badania wymaganego w Specyfikacjach Technicznych, stosować można wytyczne krajowe, albo inne procedury, zaakceptowane przez Inspektora nadzoru.

Przed przystąpieniem do pomiarów lub badań, Wykonawca powiadomi Inspektora nadzoru o rodzaju, miejscu i terminie pomiaru lub badania. Po wykonaniu pomiaru lub badania, Wykonawca przedstawi na piśmie ich wyniki do akceptacji Inspektora nadzoru.

6.5. RAPORTY Z BADAŃ

Wykonawca będzie przekazywać Inspektorowi nadzoru kopie raportów z wynikami badań jak najszybciej, nie później jednak niż w terminie określonym w Programie Zapewnienia Jakości.

Wyniki badań (kopie) będą przekazywane Inspektorowi nadzoru na formularzach według dostarczonego przez niego wzoru lub innych, przez niego zaaprobowanych.

6.6. BADANIA PROWADZONE PRZEZ INSPEKTORA NADZORU

Dla celów kontroli jakości zatwierdzenia, Inspektor nadzoru uprawniony jest do dokonywania kontroli, pobierania próbek i badania materiałów u źródła ich wytwarzania, i zapewniona mu będzie wszelka pomoc potrzebna do tego pomoc ze strony Wykonawcy i producenta materiałów.

Inspektor nadzoru, po uprzedniej weryfikacji systemu kontroli robót prowadzonego przez Wykonawcę, będzie oceniać zgodność materiałów i robót z wymaganiami Specyfikacji Technicznych na podstawie wyników badań dostarczonych przez Wykonawcę.

Inspektor nadzoru może pobierać próbki materiałów i prowadzić badania niezależnie od Wykonawcy, na swój koszt. Jeżeli wyniki tych badań wykażą, że raporty Wykonawcy są niewiarygodne, to Inspektor nadzoru poleci Wykonawcy lub zleci niezależnemu laboratorium przeprowadzenie powtórnych lub dodatkowych badań, albo oprze się wyłącznie na własnych badaniach przy ocenie zgodności materiałów i robót z Dokumentacją Projektową i Specyfikacjami Technicznymi. W takim przypadku całkowite koszty powtórnych lub dodatkowych badań i pobierania próbek poniesione zostaną przez Wykonawcę.

6.7. POTWIERDZENIE JAKOŚCI MATERIAŁÓW I URZĄDZEŃ

Przed wykonaniem badań jakości materiałów przez Wykonawcę, Inspektor nadzoru może dopuścić do użycia materiały posiadające certyfikat zgodności, (atest) deklarację zgodności lub inny dokument producenta stwierdzający ich pełną zgodność z warunkami podanymi w Specyfikacjach Technicznych.

W przypadku materiałów, dla których potwierdzenie jakości jest wymagane przez Specyfikacje Techniczne, każda partia dostarczona do robót powinna posiadać dokumenty określające w sposób jednoznaczny jej cechy. Produkty przemysłowe powinny posiadać atesty wydane przez producenta, poparte w razie potrzeby wynikami wykonanych przez niego badań.

Kopie wyników tych badań będą dostarczane przez Wykonawcę Inspektorowi nadzoru. Urządzenia laboratoryjne i sprzęt kontrolno-pomiarowy zainstalowany w wytwórniach muszą posiadać ważną legalizację wydaną przez upoważnione instytucje. Materiały posiadające potwierdzenie jakości a urządzenia - ważne legalizacje mogą być badane w dowolnym czasie. Jeżeli zostanie stwierdzona niezgodność ich właściwości ze Specyfikacjami Technicznymi to takie materiały i urządzenia zostaną odrzucone.

6.8. DOKUMENTY BUDOWY DZIENNIK BUDOWY

Dziennik budowy jest wymaganym dokumentem prawnym obowiązującym Zamawiającego i Wykonawcę w okresie od przekazania placu budowy do końca okresu gwarancyjnego.

Zapisy w dzienniku budowy będą dokonywane na bieżąco i będą dotyczyć przebiegu robót, stanu bezpieczeństwa ludzi i

mienia oraz technicznej i gospodarczej strony budowy.

Każdy zapis w dzienniku budowy będzie opatrzony datą jego dokonania, podpisem osoby która dokonała zapisu, z podaniem jej imienia i nazwiska oraz stanowiska służbowego. Zapisy będą czytelne, dokonane trwałą techniką, w porządku chronologicznym, bezpośrednio jeden pod drugim, bez przerw.

Załączone do Dziennika Budowy protokoły i inne dokumenty będą oznaczone kolejnym numerem załącznika i opatrzone datą i podpisem Kierownika Budowy i Inspektora nadzoru.

Do Dziennika Budowy należy wpisywać w szczególności:

- datę przekazania Wykonawcy placu budowy,
- datę przekazania przez Zamawiającego Dokumentacji Projektowej,
- datę uzgodnienia przez Zamawiającego Planu Organizacji Robót oraz Harmonogramów,
- daty rozpoczęcia i zakończenia poszczególnych elementów Robót,
- przebieg Robót, trudności i przeszkody w ich prowadzeniu, okresy i przyczyny przerw w robotach,
- uwagi i polecenia Inspektora nadzoru,
- daty zarządzenia wstrzymania robót, z podaniem powodu,
- zgłoszenia i daty odbiorów robót zanikających, ulegających zakryciu, częściowych i ostatecznych odbiorów robót,
- wyjaśnienia, uwagi i propozycje Wykonawcy,
- stan pogody i temperaturę powietrza w okresie wykonywania robót podlegających ograniczeniom lub wymaganiom szczególnym w związku z warunkami klimatycznymi,
- zgodność rzeczywistych warunków geotechnicznych z ich opisem w Dokumentacji Projektowej,
- dane dotyczące czynności geodezyjnych (pomiarowych) dokonywanych przed i w trakcie wykonywania Robót,
- dane dotyczące sposobu wykonywania zabezpieczenia Robót,
- dane dotyczące jakości materiałów, pobierania próbek oraz wyniki przeprowadzonych badań,
- inne istotne informacje o przebiegu Robót,
- zgłoszenie zakończenia Robót.

Propozycje, uwagi i wyjaśnienia Wykonawcy, wpisane do Dziennika Budowy będą przedłożone Inspektorowi nadzoru do ustosunkowania się.

Decyzje Inspektora nadzoru wpisane do Dziennika Budowy Wykonawca podpisuje z zaznaczeniem ich przyjęcia lub zajęciem stanowiska.

Wpis Projektanta do Dziennika Budowy obliguje Inspektora nadzoru do ustosunkowania się.

6.9. KSIĘGA OBMIARU

Księga Obmiaru stanowi dokument pozwalający na rozliczenie faktycznego postępu każdego z elementów robót. Obmiary wykonanych prac przeprowadza się w jednostkach kosztorysowych i wpisuje się do Księgi Obmiarów. Podstawowe zasady obmiaru podano w punkcie 7 niniejszej Specyfikacji.

6.10. DOKUMENTY LABORATORYJNE

Dzienniki laboratoryjne, dokumenty potwierdzające jakość materiałów, orzeczenia o jakości materiałów, recepty robocze i kontrolne wyniki badań Wykonawcy i Zamawiającego powinny być gromadzone w formie uzgodnionej w Programie Zapewnienia Jakości. Dokumenty te stanowią załączniki do odbioru robót. Winny być udostępnione na każde życzenie Zamawiającego.

6.11. POZOSTAŁE DOKUMENTY BUDOWY

Do dokumentów budowy zalicza się, oprócz dziennika budowy i księgi obmiaru, następujące dokumenty:

- zgłoszenie rozpoczęcia robót,
- protokoły przekazania placu budowy Wykonawcy,
- umowy cywilno-prawne z osobami trzecimi i inne umowy cywilno - prawne,
- protokoły odbioru robót,
- protokoły z narad i ustaleń,
- korespondencję na budowie.

6.12. PRZECHOWYWANIE DOKUMENTÓW BUDOWY

Dokumenty budowy powinny być przechowywane przez Wykonawcę na Terenie Budowy w miejscu odpowiednio zabezpieczonym. Zaginięcie któregokolwiek z dokumentów budowy powinno spowodować jego natychmiastowe odtworzenie w formie przewidzianej prawem.

Wszelkie dokumenty Budowy będą zawsze dostępne dla Inspektora nadzoru i przedstawione do wglądu na życzenie Zamawiającego.

7. OBMIAR ROBÓT

7.1. OGÓLNE ZASADY OBMIARU ROBÓT

Obmiar robót będzie określać faktyczny zakres wykonywanych robót w jednostkach ustalonych w Kosztorysie Ofertowym i Specyfikacjach Technicznych.

Obmiaru robót dokonuje Wykonawca po pisemnym powiadomieniu Inspektora nadzoru o zakresie obmierzanych robót i terminie obmiaru, co najmniej na 3 dni przed tym terminem.

Wyniki obmiaru będą wpisane do Księgi Obmiaru.

Jakikolwiek błąd lub przeoczenie (opuszczenie) w ilościach podanych w Kosztorysie Ślepym lub Specyfikacjach Technicznych nie zwalnia Wykonawcy od obowiązku ukończenia wszystkich robót.

Obmiar gotowych robót będzie przeprowadzony z częstością wymaganą do celu miesięcznej płatności na rzecz Wykonawcy lub w innym czasie określonym w Kontrakcie lub oczekiwanym przez Wykonawcę i Inspektora nadzoru.

7.2. ZASADY OKREŚLANIA ILOŚCI ROBÓT I MATERIAŁÓW

O ile dla pojedynczych elementów zadania budowlanego nie określono inaczej, wszystkie pomiary długości, będą wykonywane w poziomie wzdłuż linii osiowej.

Wszystkie elementy robót określone w metrach, będą mierzone równoległe do podstawy.

Jeżeli Specyfikacje Techniczne właściwe dla danych robót nie wymagają tego inaczej, objętości będą wyliczone w m³ jako długość pomnożona przez średni przekrój.

Ilości, które mają być obmierzone wagowo, będą ważone w Mg (megagramach), (tonach) lub kilogramach zgodnie z wymaganiami Specyfikacji Technicznych.

Pojazdy używane do przewożenia materiałów, których obmiar następuje na podstawie masy na pojeździe powinny być ważone co najmniej raz dziennie, w czasie wskazanym przez Inspektora nadzoru. Każdy pojazd powinien być oznakowany w sposób czytelny, umożliwiający jego identyfikację.

Materiały, których obmiar następuje na podstawie objętości na pojeździe powinny być przewożone pojazdami o kształcie skrzyni, której pojemność można łatwo i dokładnie określić.

7.3. URZĄDZENIA I SPRZĘT POMIAROWY

Wszystkie urządzenia i sprzęt pomiarowy, stosowane w czasie obmiaru muszą być zaakceptowane przez Inspektora nadzoru.

Urządzenia i sprzęt pomiarowy zostaną dostarczone przez Wykonawcę. Jeżeli urządzenia te lub sprzęt wymagają badań atestujących to Wykonawca powinien posiadać ważne świadectwa legalizacji. Wszystkie urządzenia pomiarowe muszą być przez Wykonawcę utrzymywane w dobrym stanie, w całym okresie trwania robót.

7.4. CZAS PRZEPROWADZENIA OBMIIARU

Obmiary będą przeprowadzane przed częściowym lub końcowym odbiorem robót, a także w przypadku występowania dłuższej przerwy w robotach i zmiany Wykonawcy robót.

Obmiar robót zanikających przeprowadza się w czasie ich wykonywania. Obmiar robót podlegających zakryciu przeprowadza się przed ich zakryciem.

Roboty pomiarowe do obmiaru oraz nieodzowne obliczenia będą wykonane w sposób zrozumiały i jednoznaczny. Wymiary skomplikowanych powierzchni lub objętości będą uzupełnione odpowiednimi szkicami umieszczonymi na karcie

Księgi Obmiaru. W razie braku miejsca szkice mogą być dołączone w formie oddzielnego załącznika do Księgi Obmiaru, którego wzór zostanie uzgodniony z Inspektorem nadzoru.

8. ODBIÓR ROBÓT

8.1. RODZAJE ODBIORÓW ROBÓT

W zależności od ustaleń odpowiednich Specyfikacji Technicznych, roboty podlegają następującym etapom odbioru,

dokonywanym przez Inspektora nadzoru przy udziale Wykonawcy:

- a) odbiorowi robót zanikających i ulegających zakryciu, b) odbiorowi częściowemu,
- c) odbiorowi ostatecznemu,
- d) odbiorowi pogwarancyjnemu.

8.2. ODBIÓR ROBÓT ZANIKAJĄCYCH I ULEGAJĄCYCH ZAKRYCIU

Odbiór robót zanikających i ulegających zakryciu polega na finalnej ocenie ilości i jakości wykonywanych robót, które w dalszym procesie realizacji ulegną zakryciu. Odbiór robót zanikających i ulegających zakryciu będzie dokonany w czasie umożliwiającym wykonanie ewentualnych korekt i poprawek bez hamowania ogólnego postępu robót.

Odbioru robót dokonuje Inspektor nadzoru.

Gotowość danej części robót do odbioru zgłasza Wykonawca wpisem do Dziennika Budowy i jednoczesnym powiadomieniem Inspektora nadzoru. Odbiór powinien być przeprowadzony niezwłocznie, nie później jednak niż w ciągu 3 dni od daty zgłoszenia wpisem do Dziennika Budowy i powiadomienia o tym fakcie Inspektora nadzoru.

Jakość i ilość robót zanikających i ulegających zakryciu ocenia Inspektor nadzoru na podstawie dokumentów zawierających komplet wyników badań laboratoryjnych i w oparciu o przeprowadzone pomiary na budowie, w konfrontacji z Dokumentacją Projektową, Specyfikacjami Technicznymi i uprzednimi ustaleniami. W przypadku stwierdzenia odchyleń od przyjętych wymagań i wcześniejszych ustaleń, Inspektor nadzoru ustala zakres robót poprawkowych lub podejmuje decyzje dotyczące zmian i korekt. W wyjątkowych przypadkach podejmuje decyzje dokonania potrąceń. Przy ocenie odchyleń i podejmowaniu decyzji o robotach poprawkowych lub robotach dodatkowych Inspektor nadzoru uwzględnia tolerancje i zasady odbioru podane w Specyfikacji Technicznej dotyczącej danej części robót.

8.3. ODBIÓR CZĘŚCIOWY

Odbiór częściowy polega na ocenie ilości i jakości wykonanych części robót wraz z ustaleniem należnego wynagrodzenia.

Odbioru częściowego robót dokonuje się według zasad jak przy odbiorze końcowym robót.

8.4. ODBIÓR OSTATECZNY ROBÓT

Odbiór ostateczny polega na finalnej ocenie rzeczywistego wykonania robót w odniesieniu do ilości, jakości i wartości. Całkowite zakończenie robót oraz gotowość do odbioru ostatecznego powinna być stwierdzona przez Wykonawcę wpisem do Dziennika Budowy z bezzwłocznym powiadomieniem na piśmie o tym fakcie Inspektora nadzoru.

Odbiór ostateczny robót nastąpi w terminie ustalonym w warunkach Kontraktu, licząc od dnia potwierdzenia przez Inspektora nadzoru zakończenia robót i kompletności oraz prawidłowości operatu kołaudacyjnego.

Odbioru ostatecznego robót dokona Komisja wyznaczona przez Zamawiającego w obecności Inspektora nadzoru i Wykonawcy. Komisja odbierająca roboty dokona ich oceny jakościowej na postawie przedłożonych dokumentów, wyników badań i pomiarów, ocenie wizualnej oraz zgodności wykonania robót z Dokumentacją Projektową i Specyfikacjami Technicznymi.

W toku odbioru ostatecznego robót Komisja zapozna się z realizacją ustaleń przyjętych w trakcie odbiorów robót zanikających i ulegających zakryciu, zwłaszcza w zakresie wykonania robót uzupełniających i robót poprawkowych.

W przypadkach niewykonania wyznaczonych robót poprawkowych lub robót uzupełniających, Komisja przerwie swoje czynności i ustali nowy termin odbioru ostatecznego.

W przypadku stwierdzenia przez Komisję, że jakość wykonywanych robót w poszczególnych asortymentach nieznacznie odbiega od wymaganej Dokumentacją Projektową i Specyfikacjami Technicznymi z uwzględnieniem tolerancji i nie ma większego wpływu na cechy eksploatacyjne obiektu i bezpieczeństwo ruchu, Komisja dokona potrąceń, oceniając pomniejszoną wartość wykonywanych robót w stosunku do wymagań przyjętych w Dokumentach Kontraktowych.

8.5. DOKUMENTY DO ODBIORU OSTATECZNEGO ROBÓT

Podstawowym dokumentem do dokonania odbioru ostatecznego robót jest Protokół Odbioru Ostatecznego Robót sporządzony według wzoru ustalonego przez Zamawiającego.

Do odbioru ostatecznego Wykonawca jest zobowiązany przygotować następujące dokumenty:

- Dokumentację Projektową z naniesionymi zmianami,
- Specyfikacje Techniczne,
- uwagi, zalecenia Inspektora nadzoru, zwłaszcza przy odbiorze robót zanikających i ulegających zakryciu, i udokumentowanie wykonania jego zaleceń,
- recepty i ustalenia technologiczne,
- Dzienniki Budowy i Księgi Obmiaru,
- wyniki pomiarów kontrolnych oraz badań i oznaczeń laboratoryjnych zgodnie z Specyfikacjami Technicznymi,
- dokumenty od dostawców, producentów dotyczące jakości wbudowanych materiałów,
- opinię technologiczną sporządzoną na podstawie wszystkich wyników badań i pomiarów załączonych do dokumentów odbioru, a wykonywanych zgodnie ze Specyfikacjami Technicznymi,
- sprawozdanie techniczne,
- inne dokumenty wymagane przez Zamawiającego. Sprawozdanie techniczne winno zawierać:
 - zakres i lokalizację wykonywanych robót,
 - wykaz wprowadzonych zmian w stosunku do Dokumentacji Projektowej przekazanej przez Zamawiającego,
 - uwagi dotyczące warunków realizacji robót,
 - datę rozpoczęcia i zakończenia robót.

W przypadku, gdy według Komisji, roboty pod względem przygotowania dokumentacyjnego nie będą gotowe do odbioru ostatecznego, Komisja w porozumieniu z Wykonawcą wyznaczy ponowny termin odbioru ostatecznego robót. Wszystkie zarządzane przez Komisję roboty poprawkowe lub uzupełniające będą zestawione według wzoru ustalonego przez Zamawiającego.

Termin wykonania robót poprawkowych i robót uzupełniających wyznaczy Komisja.

8.6. ODBIÓR POGWARANCYJNY

Odbiór pogwarancyjny polega na ocenie wykonanych robót związanych z usunięciem wad stwierdzonych przy odbiorze ostatecznym i zaistniałych w okresie gwarancyjnym. Odbiór pogwarancyjny będzie dokonany na podstawie oceny wizualnej obiektu z uwzględnieniem zasad odbioru ostatecznego.

9. PODSTAWA PŁATNOŚCI

9.1. USTALENIA OGÓLNE

Zasady płatności powinny być zawarte w warunkach umowy z Wykonawcą.

9.2. PRZEPISY ZWIĄZANE

Przepisy związane z wykonaniem poszczególnych asortymentów robót zostały wymienione w odpowiednich Specyfikacjach Technicznych.

SZCZEGÓŁOWE SPECYFIKACJE TECHNICZNE
B- ROBOTY OGÓLNOBUDOWLANE.

B-01. ROBOTY ROZBIÓRKOWE (CPV 45111100-9)

1. WSTĘP

1.1. PRZEDMIOT SST

Przedmiotem niniejszej Specyfikacji Technicznej są wymagania dotyczące wykonania i odbioru robót rozbiórkowych związanych z inwestycją pt. pt. „**ROZBUDOWA I PRZEBUDOWA BUDYNKU URZĘDU GMINY, BUDOWA ŁĄCZNIKA ORAZ TERMOMODERNIZACJA BUDYNKU GŁÓWNEGO NA TERENIE URZĘDU GMINY PSZCZÓŁKI**”, ul. Pomorska 18, 83-032 Pszczółki.

1.2. ZAKRES STOSOWANIA ST

Szczegółowa Specyfikacja Techniczna jest stosowana jako dokument przetargowy i kontraktowy przy zlecaniu i realizacji robót wymienionych w pkt. 1.1. oraz 1.3.

1.3. ZAKRES ROBÓT OBJĘTYCH ST

Roboty, których dotyczy specyfikacja, obejmują wszystkie czynności umożliwiające i mające na celu wykonania następujących prac :

- demontaż istniejącej stolarki okiennej drewnianej
- demontaż istniejącej stolarki drzwiowej
- rozbiórka rynien i rur spustowych wraz z obróbkami blacharskimi, kołnierkami, itp.
- rozbiórka desek okapowych
- rozbiórka istniejącego pokrycia dachu z papy izolacyjnej
- rozbiórka podsufitek poddasza,
- rozbiórka ścian działowych poddasza,
- rozbiórka warstw wykończeniowych podłogowych na I piętrze,
- wykucie bruzd wieńcowych w ścianach murowanych,
- rozbiórka schodów zewnętrznych,
- rozbiórka luźnych tynków wewnętrznych ścian I piętra,
- rozbiórka kostki betonowej w obrębie projektowanego łącznika,
- rozbiórka i utylizacja izolacji suprema na ścianach zewnętrznych,
- rozbiórka zadaszeń drewnianych zewnętrznych
- rozbiórka stopnia betonowego przed wejściem do budynku
- demontaż okratowania okien zewnętrznych
- wywóz gruzu i utylizacja materiałów z rozbiórek wraz z kosztami utylizacji.

Odległość wywozu uzależniona jest od lokalizacji wysypiska, które wyznaczy Wykonawca we własnym zakresie. Wywóz odpadów należy potwierdzić za okazaniem karty odpadów. Zakres robót obejmuje ponadto przygotowanie i demontaż pomostów roboczych do wykonania robót rozbiórkowych.

1.4. WYSZCZEGÓLNIENIE I OPIS PRAC TOWARZYSZĄCYCH I ROBÓT TYMCZASOWYCH.

Praca rozbiórkowe wykonywane będą przy użyciu typowych narzędzi. W celu usunięcia materiałów rozbiórkowych z dachu i poddasza budynku należy:

zamontować bariery i pomosty do transportu materiałów rozbiórkowych na dachu, docelowo do miejsca usytuowania rynien czy koryt spustowych lub do ustawionej windy przyściennej zamontować rury lub koryta (rynnny) spustowe skierowane bezpośrednio na ustawione kontenery lub środki

transportowe ustawić windę przyścienną (ewentualnie żuraw lub wyciąg) do transportu materiałów rozbiórkowych, w miejscu ustawienia windy lub rynien zabezpieczyć okna i elewacje na wszystkich kondygnacjach w taki sposób by nie zostały one uszkodzone, podczas zakończenia jednego etapu rozbiórki dachu bezwzględnie zabezpieczyć połać przed ewentualnymi opadami, do czasu ułożenia nowego pokrycia – za ewentualne szkody wyrządzone przez opady w wyniku nieprawidłowego zabezpieczenia dachu odpowiadać będzie wyłącznie wykonawca, po zakończeniu robót wszelkie sprzęt służący do transportu materiałów rozbiórkowych oraz wszelkie zabezpieczenia rozebrać i usunąć.

1.5. INFORMACJE O TERENIE BUDOWY.

1.5.1. ORGANIZACJA ROBÓT BUDOWLANYCH.

Obiekt w trakcie remontu będzie użytkowany. Dlatego roboty rozbiórkowe budowlane powinny być prowadzone ze szczególną ostrożnością. Część remontowana winna być szczelnie oddzielona do pozostałej części budynku. Transport materiałów rozbiórkowych z dachu i poddasza musi odbywać się drogą zewnętrzną – windą przyścienną lub rynnami czy korytami spustowymi do ustawionych kontenerów lub środków transportu. Na dziedzińcu przed budynkiem w uzgodnieniu z Inwestorem należy wydzielić teren, gdzie Wykonawca będzie mógł zorganizować zaplecze budowy. Teren ten musi być ogrodzony ogrodzeniem pełnym z brama wjazdowa i wyjazdową.

1.5.2. ZABEZPIECZENIE OSÓB TRZECICH.

Część remontowana budynku musi być oddzielona od części użytkowanej w taki sposób, aby osoby trzecie nie miały dostępu do terenu remontu. Nie należy również składować materiałów rozbiórkowych w częściach budynku użytkowanych wspólnie przez pracowników urzędu i robotników wykonujących roboty remontowe – korytarz na poddaszu.

1.5.3. OCHRONA ŚRODOWISKA.

Wykorzystanie terenu wokół budynku powinno być tak zorganizowane, aby nie uszkodzić istniejącej zieleni, a szczególnie krzewów i drzew. Nie należy również palić żadnych materiałów i śmieci. W tym celu przed rozpoczęciem robót należy na placu ustawić kontener na śmieci i odpady. Należy również wyznaczyć i zabezpieczyć miejsce na gromadzenie gruzu z rozbiórki. Wskazane jest, aby gruz usuwać zgodnie z opisem w p. 1.2.1

1.5.4. WARUNKI BEZPIECZEŃSTWA PRACY.

Ponieważ dla przedmiotowej budowy konieczne jest opracowanie Planu Bezpieczeństwa i Ochrony Zdrowia warunki bezpieczeństwa pracy zostały określone w informacjach dla kierownika budowy w zakresie planu BiOZ. W trakcie wykonywania robót rozbiórkowych na dachu pracownicy powinni być wyposażeni w profesjonalne, atestowane pasy, szelki kaski ochronne. Muszą być bezwzględnie przywiązani lina o średnicy 1 - 2 cm do wystających, wytrzymałych części budynku. Należy bezwzględnie stosować środki przeciwdziałające spadaniu z dachu wszelkich przedmiotów. Nie wolno zrzucić narzędzi, materiałów i odpadków, materiały i narzędzia konieczne do pracy,

1.5.5. ZABEZPIECZENIA DLA POTRZEB WYKONAWCY.

Ze względu na wykonanie głównie prac remontowych nie są konieczne duże magazyny. Inwestor wskaże pomieszczenia socjalne i sanitarne, z których będzie mógł korzystać wykonawca. Jeżeli Inwestor nie będzie miał możliwości udostępnienia takich pomieszczeń, Wykonawca ustawi tymczasowe kontenery socjalno – sanitarne w miejscu wskazanym przez Inwestora.

1.5.6. WARUNKI DOTYCZĄCE ORGANIZACJI RUCHU.

Nie przewiduje się nadmiernego ruchu pojazdów. Na potrzeby budowy wystarczająca będzie istniejąca droga dojazdowa.

1.5.7. OGRODZENIA.

Należy wygrodzić plac budowy w uzgodnieniu z Inwestorem i inspektorem nadzoru.

1.5.8. ZABEZPIECZENIA CHODNIKÓW I JEZDNI.

Chodniki zewnętrzne oraz droga istniejąca o nawierzchni brukowej nie zostanie uszkodzona.

1.5.9. WYMAGANIA DOTYCZĄCE WŁAŚCIWOŚCI WYROBÓW BUDOWLANYCH.

W trakcie wykonywania prac rozbiórkowych nie przewiduje się składowania dużych ilości gruzu jak również długotrwałego ich przechowywania. Wywóz i utylizacja materiałów rozbiórkowych należy do obowiązków Wykonawcy. Materiały rozbiórkowe stalowe należy przekazać do skupu złomu i rozliczyć się z powyższego Inwestorem, a drewniane przekazać do zagospodarowania Inwestorowi.

1.5.10. WYMAGANIA DOTYCZĄCE SPRZĘTU I MASZYN NIEZBĘDNYCH LUB ZALECANYCH DO WYKONANIA ROBÓT ROZBIÓRKOWYCH ZGODNIE Z ZAŁOŻONĄ JAKOŚCIĄ.

Planowane roboty rozbiórkowe należą do najczęściej wykonywanych robót na budowach. Nie jest konieczne wykorzystywanie żadnych specjalnych maszyn i urządzeń poza powszechnie używanymi.

O ile do transportu pionowego materiałów rozbiórkowych Wykonawca użyje podnośnika przyściennego (windy, żurawia lub wyciągu), trzeba pamiętać, że wymaga ono odpowiedniego miejsca i dostępu zapewniającego swobodny odwóz materiałów. Stanowisko obsługi i części napędowe powinny być zabezpieczone przed wpływami atmosferycznymi (co najmniej zadaszenie), zapewniony powinien być dostęp do konserwacji urządzenia oraz widoczność umożliwiająca operatorowi podnośnika obserwację pracy urządzenia.

1.5.11. WYMAGANIA DOTYCZĄCE ŚRODKÓW TRANSPORTU.

Na potrzeby robót rozbiórkowych wystarczające będzie wykorzystanie kontenera na śmieci dostarczonego przez Wykonawcę lub podstawienia bezpośrednio środków transportowych do odwozu materiałów rozbiórkowych.

1.5.12. WYMAGANIA DOTYCZĄCE WYKONANIA ROBÓT BUDOWLANYCH.

Planowane roboty budowlane są o powszechnie znanych standardach, jakość robót wykonywanych, szczegóły technologiczne oraz tolerancje wymiarowe powinny odpowiadać wymaganiom dotyczącym dalszych robót i powinny umożliwić ich wykonanie.

1.5.13. OPIS DZIAŁAŃ ZWIĄZANYCH Z KONTROLĄ, BADANIAM I ODBIÓREM WYROBÓW I ROBÓT BUDOWLANYCH.

Kontrola jakości oraz odbiory robót rozbiórkowych powinny się odbywać na bieżąco bezpośrednio po ich wykonaniu, a koniecznie przed rozpoczęciem dalszych robót budowlanych. W szczególności należy sprawdzić następujące elementy:

- zgodność ilości i zakresu rozbiórek z dokumentacją techniczną
- stan elementów sąsiadujących z elementami rozbieieranymi (ewentualne uszkodzenia podczas wykonywania rozbiórki)

1.5.14. WYMAGANIA DOTYCZĄCE POMIARU I OBMIARU ROBÓT.

Ponieważ zgodnie z ustawą o zamówieniach publicznych cena za wykonanie prac budowlanych będzie ceną ryczałtową, przedmiary i obmiary robót prowadzone przez inspektora nadzoru będą służyły jedynie do potwierdzenia ilości wykonanych prac, zgodnie z umową. Przedmiary powinny być dokonywane na bieżąco, a w szczególności muszą być obmierzone elementy podlegające zakryciu.

Obmiar robót polega na określeniu faktycznego zakresu robót oraz podaniu rzeczywistych ilości zużytych materiałów. Obmiar robót obejmuje roboty objęte umową oraz ewentualne dodatkowe i nieprzewidziane, których konieczność wykonania uzgodniona będzie w trakcie trwania robót pomiędzy wykonawcą a inspektorem nadzoru. Jednostkami obmiarowymi są jednostki przyjęte w

kosztorysie dla danego typu robót. Obmiaru robót dokonuje wykonawca w sposób określony w warunkach kontraktu. Sporządzony obmiar robót wykonawca uzgadnia z inspektorem nadzoru w trybie ustalonym w umowie. Wyniki obmiaru robót należy porównać z dokumentacją techniczno-kosztorysową w celu określenia ewentualnych rozbieżności w ilości robót.

1.5.15. OPIS SPOSOBU ODBIORU ROBÓT BUDOWLANYCH.

Każdy zakończony element robót powinien zostać odebrany przez komisję złożoną z przedstawicieli użytkownika, inspektora nadzoru przy udziale kierownika budowy lub innego, upoważnionego przedstawiciela wykonawcy. Skład komisji odbiorowych powinna precyzować umowa pomiędzy inwestorem a wykonawcą.

1.5.16. OPIS SPOSOBU ROZLICZENIA ROBÓT TYMCZASOWYCH I PRAC TOWARZYSZĄCYCH.

Ilość powyższych prac jest bardzo mała, a sposób ich rozliczenia powinna określać umowa. Wykonanie robót musi być potwierdzone przez inspektora nadzoru protokołem odbioru częściowego, według stopnia zaawansowania.

1.5.17. DOKUMENTY ODNIESIENIA.

- Kosztorys budowlany
- Dokumentacja budowlana

B-02 ROBOTY ZIEMNE (CPV 4511200-0)

1. WSTĘP

1.1. PRZEDMIOT ST

Przedmiotem niniejszej Specyfikacji Technicznej są wymagania dotyczące wykonania i odbioru robót ziemnych związanych z inwestycją pt. pt. „**ROZBUDOWA I PRZEBUDOWA BUDYNKU URZĘDU GMINY, BUDOWA ŁĄCZNIKA ORAZ TERMOMODERNIZACJA BUDYNKU GŁÓWNEGO NA TERENIE URZĘDU GMINY PSZCZÓŁKI**”, ul. Pomorska 18, 83-032 Pszczółki.

1.2. ZAKRES STOSOWANIA ST

Szczegółowa Specyfikacja Techniczna jest stosowana jako dokument przetargowy i kontraktowy przy zlecaniu i realizacji robót wymienionych w pkt. 1.1.

1.3. ZAKRES ROBÓT OBJĘTYCH ST

Ustalenia zawarte w niniejszej ST dotyczą prowadzenia robót ziemnych i obejmują:

- wykonanie wykopu nieumocnionego o ścianach pionowych przy istniejących fundamentach
- wywiezienie gruntu z wykopów wraz z kosztami utylizacji,

1.4. OKREŚLENIA PODSTAWOWE

Budowla ziemna - budowla wykonana w gruncie lub z gruntów, spełniająca warunki stateczności i odwodnienia.

Wysokość nasypu lub głębokość wykopu - różnica rzędnej terenu i rzędnej robót ziemnych, wyznaczonych w osi nasypu lub wykopu.

Pozostałe określenia zgodne są z obowiązującymi, odpowiednimi polskimi normami i z definicjami podanymi w ST "Wymagania ogólne".

1.5. OGÓLNE WYMAGANIA DOTYCZĄCE ROBÓT

Wykonawca robót jest odpowiedzialny za jakość wykonanych robót oraz ich zgodność z Dokumentacją Projektową, ST oraz poleceniami Inspektora Nadzoru. Ogólne wymagania do dotyczące robót podano w ST " Wymagania ogólne".

Przed przystąpieniem do wykonywania robót ziemnych należy zakończyć wszystkie roboty przygotowawcze.

2. MATERIAŁY (GRUNTY)

2.1. PODZIAŁ GRUNTÓW

Grunty występujące w podłożu są kategorii I, III i IV, z uwagi na specyfikę i stopień trudności urabiania w złożu.

2.2. ZASADY W YKORZYSTANI A GRUNTÓW

Grunty nieprzydatne po winny być wywiezione przez Wykonawcę na wysypisko i zutylizowane.

3. SPRZĘT

Sprzęt używany w robotach ziemnych p o winien być zgodny z ofertą Wykonawcy i uzyskać akceptację Inspektora nadzoru. Powinny one gwarantować przeprowadzenie robót zgodnie z zasadami określonymi w Dokumentacji i Projektowej i wymaganiami Specyfikacji Technicznych.

4. TRANSPORT

Wybór środków transportowych oraz metod transportu powinien być dostosowany do kategorii gruntu (materiału), jego objętości, technologii odspajania i załadunku oraz od odległości transportu. Wykonawca ma obowiązek zorganizowania transportu z uwzględnieniem wymogów bezpieczeństwa, zarówno w placu budowy, jak i po za nim.

Zwiększenie odległości transportu ponad wartości zatwierdzone nie może być podstawą roszczeń Wykonawcy, dotyczących dodatkowej zapłaty za transport, o ile zwiększone odległości nie zostały wcześniej zaakceptowane przez Inspektora Nadzoru na piśmie.

5. WYKONANIE ROBÓT

Technologia wykonania wykopu nie może spowodować uszkodzenia istniejącej konstrukcji budynku.

6. KONTROLA JAKOŚCI ROBÓT

Kontrola jakości robót powinna być przeprowadzona zgodnie z zasadami ogólnymi podanymi w ST-0 "Wymagania ogólne".

Przed przystąpieniem do robót ziemnych Wykonawca powinien sprawdzić prawidłowość wykonania robót pomiarowych i przygotowawczych.

7. OBMIAR ROBÓT

Obmiar robót ziemnych nie powinien obejmować objętości niewykazanych w Dokumentacji Projektowej, za wyjątkiem zaakceptowanych na piśmie przez Inspektora nadzoru. Podana zasada dotyczy wszystkich czynności związanych z robotami ziemnymi.

8. ODBIÓR ROBÓT

Roboty ziemne uznaje się za wykonane zgodnie z Dokumentacją Projektową, jeżeli zostaną odebrane przez Inspektora Nadzoru i potwierdzone wpisem do dziennika budowy.

Odbiór podłoża gruntowego powinien być potwierdzony do dziennika budowy wpisem uprawnionego geologa.

9. PODSTAWA PŁATNOŚCI

Zakończenie i przyjęcie przez Inspektora nadzoru roboty ziemne będą opłacone według zasad zawartych w Umowie z Wykonawcą.

10. PRZEPISY ZWIĄZANE

1. PN-86/B-02480 Grunty budowlane. Określenia. Symbole. Podział i opis gruntów.
2. PN-74/B-04452 Grunty budowlane. Badania polowe.
3. PN-88/B-04481 Grunty budowlane. Badania próbek gruntów.
4. PN-60/B-04493 Grunty budowlane. Oznaczenie kapilarności biernej.
5. PN-78/B-06714/28 Kruszywa mineralne. Badania. Oznaczenia zawartości siarki metodą bromową.
6. PN-80/B-06714/37 Kruszywa mineralne. Badania. Oznaczenie rozpadu krzemianowego.
7. PN-78/B-06714/39 Kruszywa mineralne. Badania. Oznaczenie rozpadu żelazowego.

B-03 ROBOTY CIESIELSKIE DESKOWANIA DLA ROBÓT BETONOWYCH I ŻELBETOWYCH
(CPV 45422000-1)

1. WSTĘP

1.1. PRZEDMIOT ST

Przedmiotem niniejszej Specyfikacji Technicznej są wymagania dotyczące wykonania i odbioru robót ziemnych związanych z przebudową i rozbudową budynku Urzędu Gminy w Pszczółkach, zlokalizowanego na działce o numerze ewidencyjnym 337/4 i 484/5.

1.2. ZAKRES STOSOWANIA ST

Szczegółowa Specyfikacja Techniczna jest stosowana jako dokument przetargowy i kontraktowy przy zlecaniu i realizacji robót wymienionych w pkt. 1.1.

1.3. ZAKRES ROBÓT BUDOWLANYCH OBJĘTYCH ST

Ustalenia zawarte w niniejszej ST dotyczą wykonania deskowań dla robót betonowych i żelbetowych i obejmują:

- a) Wykonanie deskowań fundamentów,
- b) Wykonanie deskowań elementów betonowych i żelbetowych, wylewanych na mokro.

1.4. OKREŚLENIA PODSTAWOWE

Określenia zgodne są z obowiązującymi, odpowiednimi polskimi normami i z definicjami podanymi w ST "Wymagania ogólne".

1.5. OGÓLNE WYMAGANIA DOTYCZĄCE ROBÓT

Wykonawca robót jest odpowiedzialny za jakość wykonanych robót oraz za ich zgodność z Dokumentacją Projektową, ST oraz poleceniami Inspektora nadzoru.

Ogólne wymagania dotyczące robót podano w ST "Wymagania ogólne".

Przed przystąpieniem do wykonywania deskowań dla robót betonowych i żelbetowych należy zakończyć wszelkie roboty przygotowawcze.

2. MATERIAŁY

2.1. DESKOWANIA INDYWIDUALNE (TRADYCYJNE)

Tarcica stosowana do wykonywania deskowań powinna być iglasta, sortowana wytrzymałościowo lub w uzasadnionych przypadkach ogólnego przeznaczenia, odpowiadająca wymaganiom aktualnych norm.

Stojaki stanowiące podpory deskowania (kiedy nie może być zastosowane podwieszenie deskowań) powinny być z okrągłaków o średnicy 8 - 15 cm.

W uzasadnionych technicznie przypadkach mogą one być z krawędziaków o przekroju 10 x 10 do 16 x 16 cm i ustawione na podłożu na ciągłych podkładkach drewnianych (podwalinach) lub na podkładkach z kawałków desek grubości 12-36 mm z podklinowaniem zapewniającym rozłożenie obciążenia przenoszonego przez stojaki na większą płaszczyznę podłoża. Zaleca się zamiast stojaków drewnianych stojaki metalowe teleskopowe usztywnione za pomocą stężeń poziomych z rur i złączy stalowych.

3. SPRZĘT

Wykonawca jest zobowiązany do używania takiego sprzętu, który nie spowoduje niekorzystnego wpływu na jakość deskowania konstrukcji betonowych i żelbetowych. Sprzęt używany do deskowania konstrukcji betonowych i żelbetowych powinien być zgodny z ofertą Wykonawcy i uzyskać akceptację Inspektora nadzoru.

Wykonawca powinien wykonać deskowania konstrukcji betonowych i żelbetowych przy użyciu potrzebnej liczby maszyn o odpowiedniej wydajności. Powinny one gwarantować przeprowadzenie robót zgodnie z zasadami określonymi w Dokumentacji Projektowej i wymaganiami Specyfikacji Technicznych. Sprzęt powinien być stale utrzymany w dobrym stanie technicznym. Wykonawca powinien również dysponować sprawnym sprzętem rezerwowym, umożliwiającym prowadzenie robót w przypadku awarii sprzętu podstawowego. Inspektor nadzoru poleci usunąć z placu budowy sprzęt nieodpowiadający warunkom Kontraktu i wymaganiom sformułowanym w Dokumentacji Projektowej oraz Specyfikacji Technicznej.

4. TRANSPORT

Wybór środków transportowych oraz metod transportu powinien być dostosowany do rodzaju materiału, jego objętości, technologii załadunku i wbudowania oraz odległości transportu. Wykonawca ma obowiązek zorganizowania transportu z uwzględnieniem wymogów bezpieczeństwa, zarówno w obrębie placu budowy, jak i poza nim.

Zwiększenie odległości transportu ponad wartości zatwierdzone nie może być podstawą roszczeń Wykonawcy, dotyczących dodatkowej zapłaty za transport, o ile zwiększone odległości nie zostały wcześniej zaakceptowane na piśmie przez Inspektora nadzoru.

5. WYKONANIE ROBÓT

5.1. WYMAGANIA OGÓLNE

- 1) Rusztowanie podtrzymujące deskowanie do betonu powinno być wykonane w taki sposób, aby mogło przenosić obciążenia wywołane:
 - masą własną oraz masą sprzętu do robót betonowych, (np. taczki, wózki, wibratory, zsypanki),
 - masą układanej mieszanki betonowej, z uwzględnieniem obciążeń dynamicznych od rzucającej lub opuszczanej mieszanki, jak też parcia mieszanki w trakcie jej zagęszczania,
 - masą zbrojenia konstrukcji,
 - masą robotników zatrudnionych przy robotach betonowych i żelbetowych.
- 2) Wykonane rusztowanie i deskowanie nie powinno odkształcać się pod działaniem obciążeń omówionych w p. 1. Rusztowanie powinno zachowywać sztywność oraz niezmienność konstrukcji zarówno w trakcie betonowania, jak i dojrzewania mieszanki betonowej.
- 3) Deskowania, w których będzie układana mieszanka betonowa, powinny być szczelne i zabezpieczone przed wyciekaniem zaprawy cementowej z mieszanki.
- 4) Deskowania belek, łuków i sklepień o rozpiętości powyżej 4,0 m powinny być wykonane ze strzałką "podniesioną" odwrotną do kierunku ugięcia konstrukcji. Wartość tej strzałki, tj. podniesienia deskowania, powinna być określona w instrukcji dla danego rodzaju deskowania.
- 5) Prawidłowość wykonania deskowań i rusztowań należy dokładnie sprawdzić z dokumentacją techniczną oraz potwierdzić jego zgodność z wymaganiami technicznymi. Dopuszczenie deskowania do użytkowania powinno być potwierdzone zapisem inspektora nadzoru technicznego w dzienniku budowy.

5.2. RODZAJE DESKOWAŃ

5.2.1. DESKOWANIA INDYWIDUALNE (TRADYCYJNE)

- 1) Deskowanie indywidualne z drewna lub z częściowym użyciem materiałów drewnopochodnych i innych wykonane na miejscu robot betonowych lub żelbetowych powinno być stosowane w przypadkach konieczności technicznej lub celowości gospodarczej.
- 2) Konstrukcje deskowania i podtrzymującego je rusztowania powinny być zgodne z projektem i ogólnymi wymaganiami podanymi w p. 5.1.
- 3) Stężenia stojaków drewnianych przybite krzyżowo w dwóch wzajemnie prostopadłych kierunkach powinny być z desek grubości co najmniej 25 mm.
- 4) Stężenia ukośne należy przybijać trzema gwoźdźkami do każdego stojaka jak najbliżej górnego i dolnego ich końca.
- 5) Łężnie, stojaki, podwaliny ciągłe oraz stężenia poziome i ukośne powinny zapewnić sztywny układ trójkątny. W przypadku, gdy w jednej płaszczyźnie nie ma ciągłych łąźni, funkcję prętów poziomych w układzie trójkątnym powinno spełniać deskowanie.
- 6) Stojaki należy rozstawiać w odstępach 1-1,4 m. Przy obciążeniu powyżej 500 daN/m² stojaki powinny być rozstawione co 0,8 m.
- 7) Rozbiórkę rusztowania należy rozpoczynać od wybicia klinów spod stojaków i opuszczenia deskowania.

5.2.2. USUWANIE DESKOWAŃ

- 1) Usunięcie deskowania i rusztowania konstrukcji żelbetowej może nastąpić, gdy beton osiągnie wymaganą projektem wytrzymałość, stwierdzoną na próbkach przechowywanych w warunkach zbliżonych do warunków dojrzewania betonu w konstrukcji lub stwierdzoną nieniszczącymi metodami badań.
- 2) Usuwanie deskowania powinno być prze prowadzane w sposób wykluczający uszkodzenie powierzchni rozdeskowanych konstrukcji oraz elementów deskowań.
- 3) Usuwanie podpór, dźwigarów i innych elementów podtrzymujących deskowanie konstrukcji nośnych może być dokonane po usunięciu deskowania bocznego i stwierdzeniu prawidłowości wykonania rozdeskowanych fragmentów konstrukcji. Usuwanie podpór rusztowań należy przeprowadzać w takiej kolejności, aby nie wywołać szkodliwych naprężeń we wznoszonej konstrukcji.
- 4) Usuwanie deskowań zabetonowanych stropów budynków wielokondygnacyjnych należy przeprowadzać przy zachowaniu następujących zasad:
 - usunięcie podpór deskowania stropu znajdującego się bezpośrednio pod betonowanym stropem jest niedopuszczalne,
 - podpory deskowania następnego, niżej położonego stropu mogą być usunięte tylko częściowo, gdyż pod wszystkimi belkami i podciągami o rozpiętości 4 m i większej powinny być pozostawione stojaki w odległości nie większej niż 3m,
 - całkowite usunięcie deskowania stropów leżących niżej może nastąpić pod warunkiem osiągnięcia przez beton, tych stropów założonej w projekcie wytrzymałości.
- 5) Płyty deskowań usuwane za pomocą urządzeń podnośnikowych powinny być przed ich podniesieniem oddzielone od betonu. Usuwanie deskowania przestawnego konstrukcji bardziej skomplikowanych powinno być przeprowadzone w sposób podany w instrukcji roboczej.
- 6) Kolejność i sposób demontażu deskowania ślizgowego powinny być ustalone w jego projekcie, a w przypadku deskowań inwentarzowych - w instrukcji o ich eksploatacji. Kolejność rozbiórki deskowania ślizgowego i wszystkich przytwierdzonych do niego urządzeń powinna zapewniać stateczność pozostałych konstrukcji deskowania po usunięciu poszczególnych jego części. W przypadku, gdy pomost roboczy deskowania ślizgowego jest jednocześnie deskowaniem górnego stropu, rozebranie deskowania może nastąpić dopiero po osiągnięciu przez beton tego stropu wytrzymałości projektowanej.

Niezależnie od rodzaju deskowań, przy ich usuwaniu należy przestrzegać następujących zasad:

- 1) usunięcie bocznych elementów deskowania nieprzenoszących obciążenia od ciężaru konstrukcji dopuszcza się po osiągnięciu przez beton wytrzymałości zapewniającej nieuszkodzenie powierzchni oraz krawędzi elementów,

- 2) usunięcie nośnego deskowania konstrukcji żelbetowych dopuszcza się po osiągnięciu przez beton:
- dla konstrukcji betonowych i żelbetowych wykonywanych w okresie letnim - 15 MPa w stropach i 2MPa w ścianach,
 - dla konstrukcji betonowych i żelbetowych wykonywanych w okresie obniżonych temperatur- 17,5 MPa w stropach i 10 MPa w ścianach,
 - dla belek i podciągów o rozpiętości do 6 m - 70 % projektowanej wytrzymałości betonu, a dla konstrukcji nośnych o rozpiętości powyżej 6 m - 100 % projektowanej wytrzymałości betonu,
 - deskowania inwentaryzowane po zdemontowaniu należy oczyścić z resztek zaprawy, sprawdzić starannie, czy nie wymagają naprawy lub wymiany uszkodzonych elementów, pokryć środkami zmniejszającymi przyczepność betonu, a rozbiórkę deskowań tradycyjnych należy przeprowadzać ostrożnie. aby nie niszczyć materiału; materiał uzyskany z rozbiórki należy oczyścić z gwoździ i zaprawy, posegregować i przygotować do ponownego wykorzystania.

6. KONTROLA JAKOŚCI ROBÓT

6.1. ZASADY OGÓLNE KONTROLI JAKOŚCI ROBÓT

Kontrola jakości robót powinna być przeprowadzona zgodnie z zasadami ogólnymi podanymi w ST "Wymagania ogólne". Przed przystąpieniem do deskowania dla konstrukcji betonowych i żelbetowych Wykonawca powinien sprawdzić prawidłowość wykonania robót ziemnych, pomiarowych i przygotowawczych.

6.2. OCENA WYKONANIA DESKOWAŃ

- 1) Jeżeli wszystkie sprawdzenia wymienione w p. 8 dadzą dodatni wynik, deskowania należy uznać za wykonane prawidłowo. W przypadku, gdy chociaż jedno ze sprawdzeń da ujemny wynik, należy deskowania uznać w całości lub w części za wykonane niewłaściwie.
- 2) W razie uznania całości lub części deskowań jako wykonanych niewłaściwie należy ustalić zakres napraw deskowania i odnotować to w protokole z oceny deskowań.
- 3) W przypadku gdyby wykonane deskowanie zagrażało bezpieczeństwu obiektu lub powstałaby możliwość jego deformacji w trakcie betonowania, deskowanie należy uznać za niezgodne z wymaganiami i powinno być rozebrane oraz wykonane ponownie.
- 4) Dopuszczenie deskowania do układania w nim zbrojenia i układania mieszanki betonowej powinno być potwierdzone zapisem w protokole z odbioru deskowania i w dzienniku budowy.

7. OBMIAK ROBÓT

Obmiar deskowania elementów betonowych i żelbetowych nie powinien obejmować elementów niewykazanych w Dokumentacji Projektowej, za wyjątkiem zaakceptowanych na piśmie przez Inspektora nadzoru. Podana zasada dotyczy wszystkich czynności związanych z deskowaniem elementów betonowych i żelbetowych.

8. ODBIÓR ROBÓT

Deskowanie elementów betonowych i żelbetowych uznaje się za wykonane zgodnie z Dokumentacją Projektową, jeżeli wszystkie wyniki badań przeprowadzonych przy odbiorach okazały się zgodne z wymaganiami. W przypadku gdyby wykonanie choć jednego elementu deskowań okazało się niezgodne z wymaganiami, roboty fundamentowe uznaje się za niezgodne z Dokumentacją

Projektową. W tym przypadku Wykonawca robót zobowiązany jest doprowadzić roboty do zgodności z wymaganiami i przedstawić je do ponownego odbioru. Dodatkowe roboty w opisanej wyżej sytuacji nie podlegają zapłacie.

8.1. ODBIÓR DESKOWAŃ

- 1) Do odbioru deskowań powinny być przedłożone dokumentacje oraz dziennik wykonywania deskowań, jeżeli taki był prowadzony na budowie, albo zapisy w dzienniku budowy dotyczące danego rodzaju deskowania.
- 2) Odstępstwa od postanowień projektu lub instrukcji wykonywania deskowań systemowych inwentaryzowanych powinny być uzasadnione zapisem w dzienniku budowy i potwierdzone przez nadzór techniczny albo innym równorzędnym dowodem.
- 3) Badanie materiałów lub gotowych elementów, stosowanych do wykonywania deskowania, powinno być dokonywane przy dostawie tych materiałów na budowę. Ocena jakości materiałów przy odbiorze deskowania powinna być dokonywana pośrednio na podstawie zapisów w dzienniku budowy i zaświadczeń o jakości materiałów lub elementów wystawionych przez producentów.
- 4) Przy odbiorze deskowań i rusztowań do wykonywania konstrukcji z betonu należy sprawdzać: przekroje i rozstawy stojaków (podpór) oraz ich usztywnienie (niezmiennność w trakcie betonowania), szczelność deskowania,
- 5) wartość roboczej strzałki ugięcia, jeżeli taka była przewidziana, prawidłowość wykonania deskowania w poziomie i pionie, usunięcie z deskowań wszelkich zanieczyszczeń,
- 6) powleczenie deskowania preparatami zmniejszającymi przyczepność betonu, sprawdzenie dopuszczalnych odchyłek wymiarowych.
- 7) Dopuszcza się następujące odchyłki wymiarowe przy wykonywaniu deskowań:
 - a) odchyłka płaszczyzny lub krawędzi od pionu na 1 m - 2 mm,
 - b) odchyłka płaszczyzny deskowania fundamentu, ściany lub słupa od pionu na 1 m wysokości - 1.8mm,
 - c) odchyłka płaszczyzny deskowania od pionu na całej wysokości - 15,0 mm,
 - d) odchyłka płaszczyzny deskowania ściany lub słupa na całej wysokości - 10,0 mm,
 - e) odchyłka od pionu bocznego deskowania żebra lub podciągu oraz krawędzi przecięcia deskowań tych belek - 2,5 mm,
 - f) odchyłki od rozpiętości projektowanych:
 - belki lub płyty bezżebrowej ± 15 mm,
 - płyty w przekryciach żebrowych ± 10 mm.

Odchyłki osi ścian i słupów od projektowanego ich położenia, powstałe przy montażu deskowań dolnych kondygnacji należy usunąć na wyższych kondygnacjach.

9. PODSTAWA PŁATNOŚCI

Zakończenie i przyjęcie przez Inspektora nadzoru deskowania elementów betonowych i żelbetowych będą opłacone według cen jednostkowych określonych dla poszczególnych rodzajów robót. Płatność należy przyjmować na podstawie obmiaru i oceny jakości robót w oparciu o wyniki pomiarów.

10. DOKUMENTY ODNIESIENIA

Eurokod 5 PN-EN 1995 – Projektowanie konstrukcji drewnianych

Materiały

PN-EN 338 Drewno konstrukcyjne- klasy wytrzymałości

Pozostałe aktualne normy i przepisy

B-04 ROBOTY BETONOWE (CPV 45262311-4)

1. WSTĘP

1.1. PRZEDMIOT ST

Przedmiotem niniejszej Specyfikacji Technicznej są wymagania dotyczące wykonania i odbioru robót betonowych, wymagania dotyczące właściwości składników oraz właściwości i badania mieszanki betonowej i betonu zwykłego, związanych z inwestycją pt. pt. „**ROZBUDOWA I PRZEBUDOWA BUDYNKU URZĘDU GMINY, BUDOWA ŁĄCZNIKA ORAZ TERMOMODERNIZACJA BUDYNKU GŁÓWNEGO NA TERENIE URZĘDU GMINY PSZCZÓŁKI**”, ul. Pomorska 18, 83-032 Pszczółki.

1.2. ZAKRES STOSOWANIA ST

Szczegółowa Specyfikacja Techniczna jest stosowana jako dokument przetargowy i kontraktowy przy zlecaniu i realizacji robót wymienionych w pkt. 1.1.

1.3. ZAKRES ROBÓT OBJĘTYCH ST

Ustalenia zawarte w niniejszej ST dotyczą prowadzenia robót betonowych i obejmują wykonanie:

- a) projektowanych fundamentów
- b) podciągów i nadproży,
- c) wieńców
- d) płyt stropowych,
- e) innych elementów betonowych oraz żelbetowych.

1.4. OKREŚLENIA PODSTAWOWE

Beton zwykły - beton o gęstości powyżej 1,8 kg/dm³ wykonany z cementu, wody, kruszywa mineralnego o frakcjach piaskowych i grubszych oraz ewentualnych dodatków mineralnych i domieszek chemicznych.

Mieszanka betonowa - mieszanina wszystkich składników przed związaniem betonu.

Zaczyn cementowy - mieszanina cementu i wody.

Zaprawa - mieszanina cementu, wody i pozostałych składników, które przechodzą przez sito kontrolne o boku oczka kwadratowego 2 mm.

Urabialność mieszanki betonowej - zdolność do łatwego i szczelnego wypełnienia formy przy zachowaniu jednorodności mieszanki betonowej.

Konsystencja mieszanki betonowej - stopień jej ciekłości.

Zawartość powietrza w mieszance betonowej - objętość powietrza w zagęszczonej mieszance, z pominięciem powietrza w porach kruszywa.

Zarób mieszanki betonowej - ilość mieszanki jednorazowo otrzymanej z urządzenia mieszającego lub pojemnika transportowego.

Partia betonu - ilość betonu o tych samych wymaganiach, podlegająca oddzielnej ocenie, wyprodukowana w okresie umownym - nie dłuższym niż 1 miesiąc - z takich samych składników, w ten sam sposób i w tych samych warunkach.

Klasa betonu - symbol literowo-liczbowy (np. C16/20) klasyfikujący beton pod względem jego wytrzymałości na ściskanie; liczba po literze C: 16 - wytrzymałość charakterystyczna walca na ściskanie f_{ck} (MPa) / 20 - wytrzymałość charakterystyczna kostki na ściskanie $f_{ck,cube}$ (MPa)

Wytrzymałość gwarantowana R_{pG} - wymagane przy danej klasie ograniczenie dolne do minimalnej wytrzymałości betonu, obliczanej wg 5.1 z uwzględnieniem liczby próbek, przy założonej wadliwości 5% oraz przy poziomie ufności co najmniej 0,5.

Nasiąkliwość betonu - stosunek masy wody, którą zdolny jest wchłoniąć beton do jego masy w stanie suchym.

Stopień mrozoodporności - symbol literowo-liczbowy (np. F50) klasyfikujący beton pod względem jego odporności na działanie mrozu; liczba po literze f oznacza wymaganą liczbę cykli zamrażania i odmrażania próbek betonowych.

Stopień wodoszczelności - symbol literowo-liczbowy (np. W4) klasyfikujący beton pod względem przepuszczalności wody; liczba po literze W oznacza dziesięciokrotną wartość ciśnienia wody w MPa, działającego na próbki betonowe.

Warunki dojrzewania betonu - warunki, w których znajduje się beton w okresie od jego wykonania do 28 dni lub innego terminu określonego warunkami technologicznymi.

Rozróżnia się następujące warunki:

- laboratoryjne - temperatura $18 \pm 2^{\circ}\text{C}$ i wilgotność względna powietrza powyżej 90%,
- naturalne - temperatura średnia dobowa nie niższa niż 10°C ,
- obniżonej temperatury - temperatura średnia dobowa od 5 do 10°C ,
- zimowe - temperatura średnia dobowa poniżej 5°C ,
- podwyższonej temperatury - występujące w procesie przyspieszonego dojrzewania.

Pozostałe określenia zgodne są z obowiązującymi, odpowiednimi polskimi normami i z definicjami podanymi w ST "Wymagania ogólne".

1.5. OGÓLNE WYMAGANIA DOTYCZĄCE ROBÓT

Wykonawca robót jest odpowiedzialny za jakość wykonanych robót oraz za ich zgodność z Dokumentacją Projektową, ST oraz poleceniami Inspektora nadzoru.

Ogólne wymagania dotyczące robót podano w ST "Wymagania ogólne".

Przed przystąpieniem do wykonywania robót betonowych należy zakończyć wszelkie roboty przygotowawcze.

2. MATERIAŁY

2.1. CEMENT.

a) Rodzaje cementu

Dopuszczalne jest stosowanie jedynie cementu portlandzkiego czystego, tj. bez dodatków mineralnych wg normy PN-B-30000:1990 o następujących markach:

marki „25” – do betonu klasy B7,5–B20

marki „35” – do betonu klasy wyższej niż B20

b) Wymagania dotyczące składu cementu

Wg ustaleń normy PN-B-30000:1990 oraz ponadto zgodnie z zarządzeniem Ministra Komunikacji wymaga się, aby cementy te charakteryzowały się następującym składem:

– Zawartość krzemianu trójwapniowego olitu (C3S) 50-60%

– Zawartość glinianu trójwapniowego olitu (C3A) <7%

– Zawartość alkaliów do 0,6%

– Zawartość alkaliów pod warunkiem zastosowania kruszywa nieaktywnego do 0,9%

– Zawartość C4AF+2C3A (zalecane) <20%

c) Opakowanie

Cement wysyłany w opakowaniu powinien być pakowany w worki papierowe WK, co najmniej trzywarstwowe, wg PN-76/P-79005.

Masa worka z cementem powinna wynosić 50,2 kg. Na workach powinien być umieszczony trwały, wyraźny napis zawierający następujące dane:

- oznaczenie
- nazwa wytwórni i miejscowości
- masa worka z cementem
- data wysyłki

- termin trwałości cementu.

Dla cementu luzem należy stosować cementowagony i cementosomochody wyposażone we wsypy umożliwiające grawitacyjne napełnianie zbiorników i urządzenie do wyładowania cementu oraz powinny być przystosowane do plombowania i wyspów i wysypów.

d) Świadectwo jakości cementu

Każda partia wysyłanego cementu powinna być zaopatrzona w sygnaturę odbiorczą kontroli jakości zgodnie z PN-EN 147-2.

e) Akceptowanie poszczególnych partii cementu

Każda partia cementu przed jej użyciem do betonu musi uzyskać akceptację Inżyniera.

f) Bieżąca kontrola podstawowych parametrów cementu

- Cement pochodzący z każdej dostawy musi być poddany badaniom wg normy PN-EN 196-1:1996, PN-EN 196-3:1996 i PN-EN 196-6:1997, a wyniki ocenione wg normy PN-B-30000:1990.

Zakres badań cementu pochodzącego z dostawy, dla której jest atest z wynikami badań cementowni obejmuje tylko badania podstawowe.

- Ponadto przed użyciem cementu do wykonania mieszanki betonowej zaleca się przeprowadzenie kontroli obejmującej:

– oznaczenie czasu wiązania wg PN-EN 196-1:1996, PN-EN 196-3:1996 i PN-EN 196-6:1997

– oznaczenie zmiany objętości wg PN-EN 196-1:1996, PN-EN 196-3:1996 i PN-EN 196-6:1997

– sprawdzenie zawartości grudek (zbryleń) nie dających się rozgnieść w palcach i nie rozpadających się w wodzie.

W przypadku, gdy w/w kontrola wykaże niezgodność z normami cement nie może być użyty do betonu.

g) Magazynowanie i okres składowania

- Miejsca przechowywania cementu mogą być następujące:

- dla cementu pakowanego (workowanego):

składowiska otwarte (wydzielone miejsca zadane na otwartym terenie zabezpieczone z boków przed opadami) lub magazyny zamknięte (budynki lub pomieszczenia o szczelnym dachu i ścianach)

- dla cementu luzem:

- magazyny specjalne (zbiorniki stalowe, żelbetowe lub betonowe przystosowane do pneumatycznego załadunku i wyładunku cementu luzem, zaopatrzone w urządzenia do przeprowadzenia kontroli objętości cementu znajdującego się w zbiorniku lub otwory do przeprowadzenia pomiarów poziomu cementu, włazy do czyszczenia oraz klamry na zewnętrznych ścianach).

- Podłoża składów otwartych powinny być twarde i suche, odpowiednio pochylone, zabezpieczające cement przed ściekaniem wody deszczowej i zanieczyszczeniem.

- Podłogi magazynów zamkniętych powinny być suche i czyste, zabezpieczające cement przed zawilgoceniem i zanieczyszczeniem.

- Dopuszczalny okres przechowywania cementu zależy od miejsca przechowywania.

Cement nie może być użyty do betonu po okresie:

- 10 dni w przypadku przechowywania go w zadanych składach otwartych,

- po upływie okresu trwałości podanego przez wytwórcę w przypadku przechowywania w składach zamkniętych.

- Każda partia cementu posiadająca oddzielne świadectwo jakości powinno być przechowywana w sposób umożliwiający jej łatwe rozróżnienie.

2.2. KRUSZYWO

Do betonu należy stosować kruszywa mineralne odpowiadające wymaganiom wg PN-86/B-06712. Jeśli w normach przedmiotowych na wyroby, elementy i konstrukcje nie postanowiono inaczej, zaleca się stosowanie kruszywa o marce nie niższej niż klasa betonu,

W przypadku betonu o określonym stopniu mrozoodporności lub wodoszczelności zaleca się stosowanie kruszywa marce nie niższej niż 20.

Ziarna kruszywa nie powinny być większe niż:

- 1/3 najmniejszego wymiaru przekroju poprzecznego elementu,
- 3/4 odległości w świetle między prętami zbrojenia, leżącymi w jednej płaszczyźnie prostopadłej do kierunku betonowania.

Kontrola partii kruszywa przed użyciem go do wykonania mieszanki betonowej obejmuje oznaczenia:

- składu ziarnowego wg PN-EN 933-1:2000,
- kształtu ziaren wg PN-EN 933-4:2001,
- zawartości pyłów mineralnych wg PN-78/B-06714/13,
- zawartości zanieczyszczeń obcych wg PN-76/B-06714/12.

W przypadku gdy kontrola wykaże niezgodność cech danego kruszywa z wymaganiami wg PN-86/B-06712, użycie takiego kruszywa może nastąpić po jego uszlachetnieniu (np. przez płukanie lub dodatek odpowiednich frakcji kruszywa).

W celu umożliwienia korekty recepty roboczej mieszanki betonowej należy prowadzić bieżącą kontrolę wilgotności kruszywa wg PN-EN 1997-6:2002 i stałości zawartości frakcji 0–2 mm.

2.3. DODATKI MINERALNE I DOMIESZKI CHEMICZNE.

Rodzaje dodatków mineralnych (np. popiołów lotnych) i domieszek chemicznych, polepszających właściwości mieszanek betonowych i betonu, jak również ich ilości i sposoby stosowania powinny być zgodne z decyzjami (świadectwami) placówek naukowo-badawczych, upoważnionych do dopuszczania do powszechnego stosowania nowych materiałów i wyrobów w budownictwie.

Stosowanie popiołów lotnych powinno być zgodne z instrukcją ITB nr 206/77.

Kontrola dodatków i domieszek powinna być wykonywana zgodnie z wymienionymi wyżej decyzjami i instrukcją.

Zaleca się sprawdzanie doświadczalne skuteczności działania dodatków i domieszek przy ustalaniu recepty mieszanki betonowej.

Dodatki mineralne do betonu stosowanego do wykonywania obiektów przeznaczonych na stały pobyt ludzi, wymagają sprawdzenia poziomu stężenia zawartych w nich naturalnych pierwiastków promieniotwórczych wg instrukcji ITB nr 234/80.

3. SPRZĘT

Wykonawca jest zobowiązany do używania takiego sprzętu, który nie spowoduje niekorzystnego wpływu na właściwości betonu zarówno w miejscu jego wytworzenia jak też w czasie transportu, wbudowania i zagęszczania. Sprzęt używany w robotach betonowych powinien być zgodny z ofertą Wykonawcy i uzyskać akceptację Inspektora nadzoru.

W przypadku wykonywania betonu na budowie należy stosować betoniarki o wymuszonym działaniu (mieszarki wolno spadowe są niedopuszczalne).

Wykonawca powinien wykonać roboty betonowe przy użyciu potrzebnej liczby maszyn o odpowiedniej wydajności. Powinny one gwarantować przeprowadzenie robót zgodnie z zasadami określonymi w Dokumentacji Projektowej i wymaganiami Specyfikacji Technicznych. Sprzęt powinien być stale utrzymany w dobrym stanie technicznym. Wykonawca powinien również dysponować sprawnym sprzętem rezerwowym, umożliwiającym prowadzenie robót w przypadku awarii sprzętu podstawowego. Inspektor nadzoru poleci usunąć z placu budowy sprzęt nieodpowiadający warunkom Kontraktu i wymaganiom sformułowanym w Dokumentacji Projektowej oraz Specyfikacji Technicznej.

4. TRANSPORT

Mieszanka betonowa powinna być dowożona betonowozami. Ilość betonowozów powinna być tak dobrana, aby zapewnić szybkość betonowania z uwzględnieniem odległości dowozu, czasu wiązania betonu oraz koniecznej rezerwy. Warunki i czas transportu mieszanki betonowej do miejsca jej układania nie powinny powodować:

- segregacji składników,
- zmiany składu mieszanki,
- zanieczyszczenia mieszanki,
- obniżenia temperatury przekraczającego granice określone w wymaganiach technologicznych. Czas transportu i wbudowania nie powinien być dłuższy niż:
 - 90 minut przy temperaturze powietrza + 15°C,
 - 70 minut przy temperaturze powietrza + 20°C,
 - 30 minut przy temperaturze powietrza + 30°C.

Zwiększenie odległości transportu ponad wartości zatwierdzone nie może być podstawą roszczeń Wykonawcy, dotyczących dodatkowej zapłaty za transport, o ile zwiększone odległości nie zostały wcześniej zaakceptowane na piśmie przez Inspektora nadzoru.

5. WYKONANIE ROBÓT

Największa ilość cementu w mieszance betonowej nie powinna przekraczać:

- 450 kg/m³ - w betonach klas poniżej B35,
- 550 kg/m³ - w betonach pozostałych klas.

Urabialność mieszanki betonowej - cecha technologiczna bezpośrednio niemierzona - powinna być dostosowana do warunków formowania, określonych przez:

- kształt i wymiary konstrukcji, elementu lub wyrobu, ilość zbrojenia,
- zakładaną gładkość i wygląd powierzchni betonu,
- sposoby układania i zagęszczania mieszanki betonowej (ręczne przez sztychowanie lub ubijanie, mechaniczne przez wibrowanie, ubijanie, prasowanie i inne).

Dostosowanie urabialności mieszanki betonowej do wymienionych warunków polega na dobrze odpowiedniej ilości zaprawy i łącznej ilości cementu i frakcji kruszywa poniżej 0,125 mm oraz konsystencji.

Betony o konsystencji półciekłej i ciekłej zaleca się uzyskiwać poprzez stosowanie domieszek uplastyczniających lub upłynniających.

Dopuszcza się korygowanie konsystencji mieszanki betonowej wyłącznie poprzez zmianę zawartości zaczynu w mieszance, przy zachowaniu stałego stosunku wodno-cementowego w/c, ewentualnie przez zastosowanie domieszek chemicznych.

Zaleca się sprawdzanie doświadczalne urabialności mieszanki betonowej przez próbę formowania w warunkach zbliżonych do rzeczywistych.

Zawartość powietrza w zagęszczonej mieszance betonowej nie powinna przekraczać wartości 2% w przypadku nie stosowania domieszek napowietrzających.

Recepta mieszanki betonowej może być ustalona dowolną metodą doświadczalną lub obliczeniowo-doświadczalną, zapewniającą uzyskanie betonu o wymaganych właściwościach, przy oszczędnym zużyciu cementu.

W celu polepszenia właściwości mieszanki betonowej i betonu zaleca się stosowanie domieszek chemicznych. W przypadku betonu o wymaganym stopniu mrozoodporności należy stosować domieszki napowietrzające.

Przy projektowaniu mieszanki betonowej zagęszczanej ręcznie lub mechanicznie przez wibrowanie i dojrzewającej w warunkach naturalnych, średnie wymagane wytrzymałości na ściskanie betonu poszczególnych klas przyjmuje się równe wartościom $1,3R_{bG}$. W przypadku odmiennych warunków wykonywania i dojrzewania betonu (np. prasowanie, odpowietrzanie, dojrzewanie w warunkach podwyższonej temperatury) należy uwzględnić wpływ tych czynników na wytrzymałość betonu.

Opracowanie recepty mieszanki betonowej obejmuje:

- ustalenie wstępnych założeń, jak: przeznaczenie i warunki użytkowania betonu, klasa betonu, ewentualnie stopnie

mrozoodporności i wodoszczelności, warunki formowania, urabialność mieszanki betonowej i inne,

- dobór i ewentualnie badania składników betonu

- ustalenia wstępne składu mieszanki betonowej,

- próby kontrolne, kolejne korekty składu i ustalenie recepty laboratoryjnej,

- opracowanie recepty roboczej.

Recepta laboratoryjna określa skład w jednostkach masy na 1 m³ mieszanki betonowej (w odniesieniu do kruszywa suchego).

Do celów produkcyjnych należy sporządzić receptę roboczą, uwzględniającą: zawilgocenie kruszywa, pojemność urządzenia mieszającego i sposób dozowania.

Składniki betonu powinny być dozowane wagowo z dokładnością $\pm 3\%$, w stosunku do kruszywa i $\pm 2\%$ w stosunku do pozostałych składników. Dozowanie objętościowe dopuszcza się pod warunkiem uzyskania dokładności jak przy dozowaniu wagowym.

Czas mieszania składników powinien być ustalany doświadczalnie w zależności od składu i wymaganej urabialności mieszanki betonowej oraz rodzaju urządzenia mieszającego.

Pielęgnacja betonu w warunkach naturalnych powinna polegać na nawilgacaniu powierzchni wg PN-63/B-06251. Nawilgacanie można zastąpić przez stosowanie specjalnych osłon zabezpieczających przed utratą wody. Odkryte powierzchnie betonu powinny być chronione przed działaniem wód gruntowych przez okres co najmniej 4 dni od momentu wykonania betonu.

Wykonywanie betonu w warunkach zimowych - wg Instrukcji ITB 156/79 - wytyczne wykonywania robót budowlano - montażowych w okresie zimowym przy temperaturze poniżej -15°C . Przebieg obróbki cieplnej betonu powinien być ustalony doświadczalnie.

6. KONTROLA JAKOŚCI ROBÓT

6.1. ZASADY OGÓLNE KONTROLI JAKOŚCI ROBÓT

Kontrola jakości robót powinna być przeprowadzona zgodnie z zasadami ogólnymi podanymi w ST 00.00.00. "Wymagania ogólne".

Przed przystąpieniem do robót betonowych, Wykonawca powinien sprawdzić prawidłowość wykonania deskowania

oraz zbrojenia.

Inspektor nadzoru może pobierać próbki betonów i innych materiałów i prowadzić badania niezależnie od Wykonawcy, na swój koszt.

6.2. BADANIA W CZASIE WYKONANIA ROBÓT BETONOWYCH

6.2.1. BADANIE KONSYSTENCJI MIESZANKI BETONOWEJ

Metoda Ve-Be powinna być stosowana głównie do mieszanek o mniejszym stopniu ciekłości. Zestaw pomiarowy stanowią:

- stolik wibracyjny o częstotliwości drgań ± 50 Hz i średniej amplitudzie 0,5 mm,

- naczynie cylindryczne o średnicy 230 mm i wysokości 200 mm z blachy grubości 3 mm, przykręcane do stolika,

- forma w kształcie stożka ściętego o średnicach 100 i 200 mm, wysokości 300 mm z blachy grubości co najmniej 1,5mm, z uchwytami do podnoszenia,

- lej zasypowy,

- przesuwany pręt zakończony krążkiem z przezroczystego tworzywa o średnicy 225 mm, o łącznej masie 2,8 $\pm 0,01$ kg,

- pręt stalowy o średnicy 16 mm i długości 550 mm, z zaokrąglonym zakończeniem. Badanie obejmuje czynności:

- wstawienie formy do naczynia przymocowanego do stolika i umieszczenie leja nad formą,

- pobranie porcji mieszanki betonowej w ilości co najmniej 8 dm³,
- ułożenie mieszanki w formie stożkowej w trzech warstwach, z zagęszczeniem każdej przez dwudziestopięciokrotne zagłębienie pręta,
- usunięcie nadmiaru mieszanki i wygładzenie jej przez zatarcie,
- usunięcie formy przez jej podniesienie,
- oparcie krążka na stożku mieszanki i wibrowanie jej do chwili zetknięcia się całej powierzchni krążka z mieszanką w naczyniu.

Czas wibrowania wyznaczony z dokładnością do 1 sekundy jest wskaźnikiem konsystencji. Ocena konsystencji polega na porównaniu wyniku jednego pomiaru z wielkością wymaganą wg normy.

Metoda stożka opadowego powinna być stosowana głównie do mieszanek o większym stopniu ciekłości. Zestaw pomiarowy stanowią:

- forma w kształcie stożka ściętego o średnicach 100 i 200 mm, wysokości 300 mm z blachy o grubości co najmniej 1 mm, z uchwytnymi do podnoszenia, z występami u dołu, umożliwiającymi unieruchomienie formy np. stopami do posadzki
- lej zasypowy,
- pręt stalowy o średnicy 16 mm i długości 550 mm, zaokrąglony na końcu,
- liniał metalowy i miara z podziałką milimetrową. Badanie obejmuje czynności:
- pobranie porcji mieszanki betonowej w ilości co najmniej 8 dm³,
- ustawienie formy z przyłożonym lejem i jej unieruchomienie,
- wypełnienie formy mieszanką betonową w trzech warstwach, z zagęszczeniem każdej przez 25-krotne zagłębienie pręta,
- usunięcie nadmiaru mieszanki i wygładzenie jej przez zatarcie,
- podniesienie formy i postawienie tuż obok stożka utworzonego z mieszanki,
- pomiar różnicy wysokości formy stożkowej i odkształconego stożka mieszanki przy użyciu liniału przyłożonego poziomo do formy i miarki.

Różnica wysokości formy i stożka zwana opadem stożka, wyznaczona z dokładnością do 1 cm, jest wskaźnikiem konsystencji. Ocena konsystencji mieszanki betonowej polega na porównaniu wyników pojedynczych pomiarów z wielkością wymaganą wg normy.

6.3. BADANIE WYTRZYMAŁOŚCI BETONU NA ŚCISKANIE

6.3.1. WYKONANIE PRÓBEK

Beton w formach posmarowanych środkiem antyadhezyjnym, należy układać i zagęszczać w taki sam sposób, jaki stosowano przy betonowaniu wyrobu, elementu lub konstrukcji, tzn. za pomocą wibrowania albo ręcznego zagęszczania lub ubijania.

W przypadku stosowania wibrowania, mieszankę betonową układa się w formie z nadmiarem i wibruje do wystąpienia mlecza cementowego na powierzchni.

W przypadku ręcznego zagęszczania, mieszankę układa się w formie i zagęszcza prętem stalowym o średnicy 16 mm, z zaokrąglonym końcem.

W przypadku ręcznego ubijania, mieszankę układa się tak samo jak przy zagęszczeniu, lecz zamiast pręta stosuje się ubijak o masie 1,5 kg i średnicy podstawy 50 mm.

Po zagęszczeniu mieszanki betonowej w formie należy usunąć nadmiar mieszanki i wygładzić powierzchnię przez zatarcie. W przypadku próbek wycinanych, płaszczyzny przenoszące obciążenie, powinny być wyrównane przez szlifowanie lub wyprawienie. W tym celu mogą być stosowane zaczyny z szybkotwardniejącego cementu lub inne wyprawy, których wytrzymałość jest zbliżona do wytrzymałości betonu. Maksymalna grubość warstwy wyrównującej - 5 mm.

6.3.2. PRZECHOWYWANIE PRÓBEK.

Próbki przed i po ich rozformowaniu należy przechowywać w warunkach zbliżonych do warunków dojrzewania betonu w wyrobie, elemencie lub konstrukcji, z uwzględnieniem ewentualnej obróbki cieplnej.

W przypadku, gdy beton w wyrobie, elemencie lub konstrukcji dojrzewa w warunkach naturalnych dopuszcza się przechowywanie próbek w warunkach laboratoryjnych.

W celu zapewnienia wilgotności wymaganej w warunkach laboratoryjnych dopuszczalne jest przechowywanie próbek na ruszcie nad wodą pod przykryciem z folii.

Przy stosowaniu obróbki cieplnej temperatura betonu w próbkach powinna być zbliżona do temperatury betonu w obiekcie. Po zakończeniu obróbki cieplnej próbki należy przechowywać w warunkach laboratoryjnych.

W przypadku, gdy betonowanie i dojrzewanie betonu odbywa się w warunkach obniżonych temperatur, próbki przechowuje się w warunkach zbliżonych do tych, w jakich dojrzewa beton w obiekcie przez okres:

- 1 dnia w przypadku cementu szybkotwardniejącego,
- 5 dni w przypadku cementów portlandzkich,
- 8 dni w przypadku cementu hutniczego.

Dalsze przechowywanie próbek powinno się odbywać w warunkach laboratoryjnych.

Próbki do badań dodatkowych, należy przechowywać w warunkach analogicznych do warunków dojrzewania betonu w obiekcie przez cały czas aż do chwili badania.

6.3.3. WYKONANIE BADANIA.

Do wykonania próby ściskania należy stosować prasy wytrzymałościowe z ważnym świadectwem legalizacji.

Próbki sześciennie umieszcza się w prasie bez podkładek w pozycji obróconej o 90° w stosunku do kierunku formowania; płaszczyzna, która była wyrównywana po zaformowaniu próbki powinna znajdować się z boku. Wzrost siły obciążającej próbkę powinien odpowiadać prędkości przyrostu naprężenia równej $0,5 \pm 0,1$ MPa/s. Za wynik badania przyjmuje się największe obciążenie przeniesione przez próbkę w czasie próby ściskania.

Do pomiaru rzeczywistych wymiarów próbek wycinanych należy stosować uniwersalne przyrządy pomiarowe, np. suwmiarki z noniusem o dokładności do 0,1 mm.

6.4. BADANIE ODPORNOŚCI BETONU NA DZIAŁANIE MROZU

6.4.1. METODA ZWYKŁA

Metoda zwykła pozwala na ocenę odporności betonu na działanie mrozu, uwzględniając zarówno stopień wewnętrznego zniszczenia betonu, charakteryzowany przez wytrzymałość próbki, jak również destrukcje zewnętrzne, określone wizualnie i ubytkiem masy próbki. Cykle zamrażania-odmrażania w metodzie zwykłej polegają na kolejnym zamrażaniu całej próbki w powietrzu i odmrażaniu jej w wodzie, a okres trwania pełnego cyklu wynosi co najmniej 6 h.

6.4.2. METODA PRZYSPIESZONA

Metoda przyspieszona pozwala na ocenę odporności betonu na działanie mrozu w tych przypadkach, gdy głównym kryterium trwałości jest stopień zewnętrznych destrukcji, określany wizualnie i ubytkiem objętości próbki. Cykle zamrażania-odmrażania w metodzie przyspieszonej polegają na kolejnym zamrażaniu i odmrażaniu w wodzie jednej narażonej powierzchni próbki, a okres trwania pełnego cyklu wynosi 2 h.

Wyniki badań i pomiarów kontrolnych w czasie wykonywania robót betonowych należy wpisać do:

- dziennika laboratorium Wykonawcy,
- dziennika budowy,
- protokołu odbiorów robót zanikających lub ulegających zakryciu.

7. OBMIAR ROBÓT

Ilość robót betonowych określa się w m³. Obmiar robót betonowych nie powinien obejmować elementów niewykazanych w Dokumentacji Projektowej, za wyjątkiem zaakceptowanych na piśmie przez Inspektora nadzoru. Podana zasada dotyczy wszystkich czynności związanych z robotami betonowymi.

8. ODBIÓR ROBÓT

Roboty betonowe uznaje się za wykonane zgodnie z Dokumentacją Projektową, jeżeli wszystkie wyniki badań przeprowadzonych przy odbiorach okazały się zgodne z wymaganiami. W przypadku gdyby wykonanie choć jednego elementu robót betonowych okazało się niezgodne z wymaganiami, roboty betonowe uznaje się za niezgodne z Dokumentacją Projektową. W tym przypadku Wykonawca robót zobowiązany jest doprowadzić roboty do zgodności z wymaganiami i przedstawić je do ponownego odbioru. Dodatkowe roboty w opisanej wyżej sytuacji nie podlegają zapłacie.

9. PODSTAWA PŁATNOŚCI

Zakończenie i przyjęcie przez Inspektora nadzoru roboty betonowe będą opłacone według cen jednostkowych określonych dla poszczególnych rodzajów robót.

Płatność należy przyjmować na podstawie obmiaru i oceny jakości robót w oparciu o wyniki pomiarów i badań laboratoryjnych.

10. PRZEPISY ZWIĄZANE

PN-EN 206-1:2003	Beton – Część 1. Wymagania, właściwości, produkcja i zgodność
PN-EN 197-1:2012	Cement -- Część 1: Skład, wymagania i kryteria zgodności dotyczące cementów powszechnego użytku
PN-EN 12620	Kruszywa do betonu
PN-EN 450-1:2012	Popiół lotny do betonu -- Część 1: Definicje, specyfikacje i kryteria zgodności
PN-EN 934-2+A1:2012	Domieszki do betonu, zaprawy i zaczynu -- Część 2: Domieszki do betonu -- Definicje, wymagania, zgodność, oznakowanie i etykietowanie
PN-EN 1008	Woda zarobowa do betonu -- Specyfikacja pobierania próbek, badanie i ocena przydatności wody zarobowej do betonu, w tym wody odzyskanej z procesów produkcji betonu
	Pozostałe aktualne przepisy i normy

B-05 ZBROJENIE KONSTRUKCJI BUDOWLANYCH (CPV 45262310-7)

1. WSTĘP

1.1. Przedmiot Specyfikacji

Przedmiotem niniejszej Specyfikacji Technicznej Wykonania i Odbioru Robót Budowlanych (STWiORB) są wymagania materiałowe i technologiczne dla wykonania i odbioru robót budowlanych związanych z przygotowaniem i montażem zbrojenia wykonanego z prętów stalowych w elementach betonowych związanych z inwestycją pt. pt. „**ROZBUDOWA I PRZEBUDOWA BUDYNKU URZĘDU GMINY, BUDOWA ŁĄCZNIKA ORAZ TERMOMODERNIZACJA BUDYNKU GŁÓWNEGO NA TERENIE URZĘDU GMINY PSZCZÓŁKI**”, ul. Pomorska 18, 83-032 Pszczółki.

1.2. Zakres stosowania Specyfikacji

Niniejsza Specyfikacja jest stosowana jako dokument przetargowy i kontaktowy przy zleceniu i realizacji robót wymienionych w punkcie 1.1 powyżej.

1.3. Zakres robót objętych Specyfikacją

Ustalenia zawarte w niniejszej Specyfikacji dotyczą zasad prowadzenia wszystkich robót związanych z przygotowaniem i montażem zbrojenia wykonanego z prętów stalowych, a także kontrolą jakości robót i materiałów, w elementach betonowych związanych z inwestycją pt. pt. „**ROZBUDOWA I PRZEBUDOWA BUDYNKU URZĘDU GMINY, BUDOWA ŁĄCZNIKA ORAZ TERMOMODERNIZACJA BUDYNKU GŁÓWNEGO NA TERENIE URZĘDU GMINY PSZCZÓŁKI**”, ul. Pomorska 18, 83-032 Pszczółki.

1.4. Określenia podstawowe

- 1.4.1. **Stal zbrojeniowa** – wyrób stalowy o kołowym lub zbliżonym do kołowego przekroju poprzecznym, wytwarzany w postaci prętów prostych lub kręgów, przeznaczony do zbrojenia betonu.
- 1.4.2. **Stal zbrojeniowa żebrowana** – stal zbrojeniowa mająca co najmniej dwa rzędy żeber poprzecznych.
- 1.4.3. **Krąg** – pojedyncze pasmo stali zbrojeniowej zwinięte w koncentryczne pierścienie.
- 1.4.4. **Element zbrojarski** – najmniejsza, niepodzielna część zbrojenia konstrukcji, wykonana ze stali zbrojeniowej ciętej i giętej, z prętów prostych lub kręgów, prosta lub wygięta zgodnie ze specyfikacją projektową, stanowiąca zbrojenie pojedyncze bądź wchodząca w skład szkieletu zbrojeniowego.
- 1.4.5. **Siatki zgrzewane** – układ prętów wzdłużnych i poprzecznych, walcówki lub drutów o tej samej lub różnej średnicy nominalnej i długości, które są ułożone zwykle pod kątem prostym do siebie i fabrycznie zgrzane oporowo ze sobą we wszystkich punktach skrzyżowania zgrzewarkami automatycznymi.
- 1.4.6. **Kratownice** – dwu- lub trójwymiarowa konstrukcja metalowa składająca się z górnego pasa kratownicy, jednego lub więcej dolnych pasów kratownicy i ciągłych lub nieciągłych krzyżulców, które są spajane lub połączone mechanicznie z pasami kratownicy.
- 1.4.7. **Partia stali zbrojeniowej** – ilość prętów, walcówki, drutów lub wyrobów odwiniętych z kręgów o jednej średnicy nominalnej i z jednego wytopu, wyprodukowana przez jednego wytwórcę i każdorazowo przedstawiona do badania.

- 1.4.8. **Partia zbrojenia prefabrykowanego w zbrojarni** – wydanie produkcyjne obejmujące jedną lub wiele średnic, jeden lub wiele wytopów, jeden lub wiele rodzajów materiałów (walcówka, pręty proste o różnych długościach), jeden lub wiele gatunków stali, ale posiadające jeden unikatowy numer pozwalający na śledzenie wytopów stali, z której wykonano zbrojenie oraz przygotowanie właściwych dokumentów.
- 1.4.9. **Zbrojarnia** – specjalistyczny zakład produkcji zbrojeń prefabrykowanych, wykonujący zbrojenia prefabrykowane w sposób zorganizowany i na skalę przemysłową, na podstawie dokumentacji technicznej.
- 1.4.10. **Pozycja zbrojenia** – podstawowa jednostka identyfikacji zbrojenia wytworzonego w zbrojarni dostarczonego z dokumentacją techniczną. Jedna pozycja dostarczana jest w jednej lub wielu wiązkach, w zależności od liczby sztuk. Każda wiązka jest osobno oznaczona.
- 1.4.11. **Klasa techniczna** – typ stali zbrojeniowej z określonymi własnościami użytkowymi identyfikowany jednoznaczny numerem wyrobu.
- 1.4.12. **Ciągliwość** – zdolność stali do trwałych odkształceń bez naruszenia spójności po przekroczeniu granicy plastyczności.
- 1.4.13. **Nominalna powierzchnia przekroju poprzecznego pręta żebrowanego** - powierzchnia przekroju poprzecznego równoważna powierzchni przekroju poprzecznego okrągłego pręta gładkiego o tej samej średnicy nominalnej d , tj. $(\pi d^2)/4$.
- 1.4.14. **Główny inżynier** – osoba reprezentująca wykonawcę robót budowlanych, odpowiedzialna za prawidłowe wykonanie robót.

Pozostałe określenia podstawowe są zgodne z obowiązującymi, odpowiednimi Polskimi Normami i z definicjami podanymi w Specyfikacji Technicznej Wykonania i Odbioru Robót Budowlanych St-0 pt. „Wymagania ogólne”.

1.5. Ogólne wymagania dotyczące robót

Wykonawca jest odpowiedzialny za jakość stosowanych materiałów i wykonywanych robót oraz za ich zgodność z dokumentacją projektową, Specyfikacją Techniczną Wykonania i Odbioru Robót Budowlanych, obowiązującymi normami oraz zaleceniami projektanta. Pozostałe ogólne wymagania dotyczące robót podano w Specyfikacji Technicznej Wykonania i Odbioru Robót Budowlanych St-0 pt. „Wymagania ogólne”.

2. MATERIAŁY

2.1. Zgodność materiałów z dokumentacją projektową

Materiały do wykonania robót powinny być zgodne z ustaleniami dokumentacji projektowej i niniejszą Specyfikacją. Zastosowanie stali innych gatunków lub średnic, niż określono w dokumentacji projektowej, wymaga zgody głównego inżyniera oraz projektanta konstrukcji.

2.2. Stal zbrojeniowa

2.2.1. Asortyment stali

Do zbrojenia elementów betonowych należy stosować stal zbrojeniową gatunku B500SP – EPSTAL, zgodną z wymaganiami normy PN-H-93220:2006, dostarczaną w postaci żebrowanych prętów prostych, kręgów lub zbrojenia prefabrykowanego w zbrojarni, o średnicach od 8 do 40 mm, charakteryzującą się następującymi parametrami:

Symbol	Opis	Wartość	Klasa/rodzaj
R _e	charakterystyczna granica plastyczności	min. 500 MPa	klasa A-IIIIN wg PN-91/S-10042
R _m /R _e	stosunek wytrzymałości na rozciąganie do granicy plastyczności	1,15 ÷ 1,35	klasa C (stal o wysokiej ciągliwości) wg PN-EN-1992-1-1 (Eurokod 2)
A _{gt}	wydłużenie procentowe próbki pod największym obciążeniem	min. 8%	
C _E	równoważnik węgla	maks. 0,50%	stal spawalna

Stal zbrojeniowa dostarczana na budowę powinna mieć udokumentowaną zgodność z normą PN-H-93220:2006. Dodatkowo może mieć zgodność z Aprobata Techniczną wydaną na wniosek wytwórcy przez upoważnioną jednostkę (np. Instytut Badawczy Dróg i Mostów – IBDiM), jednak nie jest to wymagane. Zgodności z normą i ew. z Aprobata Techniczną powinny być certyfikowane przez akredytowaną jednostkę badawczą, niezależną od wytwórcy.

2.2.2. Wymiary i masy

Średnice nominalne prętów, nominalne powierzchnie przekroju poprzecznego, nominalne masy prętów oraz ich dopuszczalne odchyłki, jak również wymiary i rozmieszczenie żeber, średnice rdzenia – powinny odpowiadać wymaganiom normy PN-H-93220:2006 i ew. odpowiednich Aprobat Technicznych.

2.2.3. Długość i pakowanie

Stal zbrojeniowa może być dostarczona w postaci prętów prostych o długości określonej w zamówieniu, z dopuszczalną odchyłką ±100 mm. Pręty proste dostarcza się w wiązkach związanych drutem stalowym lub taśmą w co najmniej trzech miejscach równomiernie rozłożonych.

Stal zbrojeniowa może być dostarczana w postaci kręgów związanych drutem stalowym lub taśmą w co najmniej trzech miejscach równomiernie rozłożonych – dla średnicy prętów 8 mm – lub czterech miejscach równomiernie rozłożonych – dla średnicy prętów większych od 8 mm.

Masa jednej wiązki lub kręgu nie powinna przekraczać 5 ton, chyba że w zamówieniu uzgodniono inaczej. Inny rodzaj pakowania należy uzgodnić w zamówieniu.

2.2.4. Wymagania przy odbiorze

2.2.4.1. Dokumenty kontroli

2.2.4.1.1. Dokumenty kontroli dla prętów prostych i kręgów

Do każdej dostawy stali zbrojeniowej dostarczonej na budowę w postaci prętów prostych lub kręgów wytwórca jest obowiązany dołączyć dokument kontroli – „Świadectwo odbioru, typ 3.1”, wystawione wg wymagań normy PN-EN 10204:2006, stwierdzający zgodność wyrobu z wymaganiami normy PN-H-93220:2006 i ew. Aprobata Technicznej oraz zgodność z warunkami zamówienia.

Na dokumencie kontroli dla stali zbrojeniowej powinny zostać podane następujące informacje:

- a) Nazwa i rodzaj dokumentu kontroli („Świadectwo odbioru, typ 3.1 wg PN-EN 10204:2006”).
- b) Nazwa wytwórcy.
- c) Adres zakładu produkcyjnego.
- d) Nazwa i adres pierwszego zamawiającego, kupującego materiał od wytwórcy.
- e) Nazwa i adres odbiorcy (jeżeli jest inny, niż zamawiający).
- f) Data wystawienia dokumentu kontroli.
- g) Opis wyrobu:

- nazwa gatunku stali zbrojeniowej: B500SP,
 - nazwa wyrobu: EPSTAL,
 - średnice nominalne prętów,
 - długości prętów,
 - ilość wiązek,
 - waga całkowita,
 - numer(-y) wytopu(-ów).
- h) Wyniki kontroli dla każdego z poszczególnych wytopów – wg wymagań normy PN-H-93220:2006 i ew. Aprobaty Technicznej:
- własności mechaniczne,
 - skład chemiczny.
- i) Numer normy PN-H-93220:2006 oraz ew. numery Aprobat Technicznych, na zgodność z którymi dokonuje się oceny zgodności.
- j) Numer certyfikatu zgodności z normą PN-H-93220:2006 i ew. Aprobata Techniczną.
- k) Oświadczenie przedstawiciela wytwórcy, niezależnego od wydziału produkcyjnego, o zgodności wyrobów z normą PN-H-93220:2006 i ew. Aprobata Techniczną i/lub zgodności z zamówieniem.
- l) Imię, nazwisko i stanowisko przedstawiciela wytwórcy, niezależnego od wydziału produkcyjnego.
- m) Znak Budowlany „B”.

2.2.4.1.2. Dokumenty kontroli dla zbrojenia prefabrykowanego w zbrojarni

Do każdej dostawy stali zbrojeniowej dostarczonej na budowę w postaci zbrojenia prefabrykowanego w zbrojarni wytwórca jest zobowiązany dołączyć:

- a) Stallistę – oznaczony unikatowym numerem wykaz pozycji wraz z liczbą sztuk, średnicą i długością poszczególnych elementów, z których wykonano zbrojenie oraz odnośnikiem do rysunku z dokumentacji technicznej. Numer stallisty widnieje na wszystkich metkach przypiętych do pozycji ujętych w stalliście.
- b) Deklarację zgodności dostawy – dokument zawierający następujące dane:
- numer deklaracji zgodności,
 - datę wystawienia deklaracji zgodności,
 - nazwę i adres pierwszego zamawiającego, kupującego materiał od wytwórcy,
 - nazwę i adres odbiorcy (jeżeli jest inny, niż zamawiający),
 - nazwę i/lub numer zlecenia,
 - wykaz stallist wraz z wykazem rysunków z dokumentacji technicznej,
 - numer normy PN-H-93220:2006 i ew. Aprobat Technicznych, na zgodność z którymi dokonuje się oceny zgodności,
 - wykaz dokumentów kontroli dla stali zbrojeniowej („Świadectw odbioru, typ 3.1”, patrz p. 2.2.4.1.1 powyżej), wystawionych dla każdej średnicy i dla każdego wytopu stali zbrojeniowej użytej w procesie produkcji zbrojenia prefabrykowanego w zbrojarni obejmującego dostawę,
 - imię, nazwisko i stanowisko osoby wystawiającej deklarację zgodności wraz z podpisem.
- c) Dokumenty kontroli – „Świadectwa odbioru typ 3.1” (patrz pkt 2.2.4.1.1) – wystawione dla każdej średnicy i dla każdego wytopu stali zbrojeniowej użytej w procesie produkcji zbrojenia prefabrykowanego w zbrojarni obejmującego dostawę, zgodne z wykazem dokumentów kontroli ujętym w deklaracji zgodności dostawy.
- d) Dowód dostawy.

2.2.4.2. Znakowanie etykieta

2.2.4.2.1. Znakowanie etykieta prętów prostych i kręgów

W przypadku dostarczenia na budowę stali zbrojeniowej w postaci prętów prostych lub kręgów na etykietach przymocowanych co najmniej po dwie do każdej wiązki prętów prostych lub kręgu powinny zostać podane w sposób trwały:

- a) nazwa i adres wytwórcy oraz zakładu produkcyjnego,
- b) opis wyrobu (nazwa gatunku: B500SP, nazwa handlowa: EPSTAL, średnica nominalna, długość, waga, numer wytopu),
- c) numer normy PN-H-93220:2006 i ew. Aprobaty Technicznej,
- d) numer i data wystawienia certyfikatu zgodności z normą PN-H-93220:2006 i ew. Aprobata Techniczną,
- e) numer i data wystawienia krajowej deklaracji zgodności,
- f) znak budowlany B.

2.2.4.2.2. Znakowanie etykieta zbrojenia prefabrykowanego w zbrojarni

W przypadku dostarczenia na budowę stali zbrojeniowej w postaci zbrojenia prefabrykowanego w zbrojarni na etykietach przymocowanych do wiązek z pozycjami (jedna etykieta do jednej pozycji zbrojenia) powinny zostać podane w sposób trwały:

- a) nazwa i adres wytwórcy oraz zakładu produkcyjnego,
- b) opis wyrobu (nazwa gatunku: B500SP, średnice nominalne prętów, długości prętów, waga),
- c) długość teoretyczna lub długości początkowa i końcowa dla pozycji stopniowanych pakowanych wspólnie w wiązkę,
- d) numer stallisty zawierającej daną pozycję,
- e) w przypadku pozycji giętych schemat kształtu z podanymi wymiarami.

2.2.4.3. Znakowanie trwałe

Stal zbrojeniowa dostarczona na budowę w postaci prętów prostych, a także zbrojenie prefabrykowane wykonane z prętów prostych, powinny być znakowane w sposób trwały.

2.2.5. Właściwości technologiczne stali

Właściwości mechaniczne i technologiczne stali zbrojeniowej powinny odpowiadać wymaganiom podanym w normie PN-H-93220:2006.

2.2.6. Wady powierzchniowe

Powierzchnia stali zbrojeniowej dostarczonej na budowę w postaci prętów prostych lub kręgów oraz powierzchnia elementów, z których wykonano zbrojenie prefabrykowane w zbrojarni dostarczone na budowę, nie powinny wykazywać pęknięć, pęcherzy i naderwań. W technologicznej próbie zginania powierzchnia próbek także nie powinna wykazywać pęknięć, naderwań i rozwarstwień.

Na powierzchni czołowej prętów niedopuszczalne są pozostałości jamy usadowej, rozwarstwienia i pęknięcia widoczne nieuzbrojonym okiem. Wady powierzchniowe, takie jak rysy, drobne łuski i zawalcowania, wtrącenia niemetaliczne, wżery, wypukłości, wgniecenia, zgorzeliny i chropowatości są dopuszczalne jeśli nie przekraczają 0,5 mm licząc od średnicy rdzenia dla prętów o średnicy nominalnej do 25 mm oraz 0,7 mm dla prętów o większych średnicach.

2.2.7. Magazynowanie

Stal zbrojeniowa nie jest zabezpieczana przed korozją w okresie przed wbudowaniem. Należy dążyć, by wyroby te były magazynowane w miejscu nie powodującym narażenia ich na nadmierne zawilgocenie lub zanieczyszczenie. Zabezpieczenie przed nadmierną korozją stali zbrojeniowej magazynowanej na otwartym powietrzu może stanowić powłoka wykonana z mlecza cementowego.

2.3. Drut montażowy

Jeżeli do łączenia prętów zbrojenia nie stosuje się spawania czy zgrzewania do ich montażu należy używać wyżarzonego drutu stalowego, tzw. wiązałkowego. Średnica drutu wiązałkowego powinna być dostosowana do średnicy prętów głównych w złączu, ale nie mniejsza niż 1,0 mm. Do montażu prętów zbrojenia o średnicy większej niż 12 mm należy stosować drut wiązałkowy o średnicy 1,4 mm.

2.4. Podkładki dystansowe

Dopuszcza się stosowanie stabilizatorów i podkładek dystansowych z betonu lub zaprawy oraz z tworzyw sztucznych. Podkładki dystansowe powinny być mocowane do prętów zbrojenia. Nie dopuszcza się stosowania podkładek dystansowych z drewna, cegły lub prętów stalowych.

2.5. Elektrody do spawania zbrojenia

Elektrody oraz inne materiały do spawania należy stosować według odpowiednich norm przedmiotowych, w zależności od metody i warunków spawania. Wybór elektrody do spawania zbrojenia wymaga akceptacji głównego inżyniera.

3. SPRZĘT

Przystępując do wykonania zbrojenia w warunkach budowy należy mieć do dyspozycji następujący sprzęt, w zależności od potrzeb:

- giętarki,
- prostowarki,
- zgrzewarki,
- spawarki,
- nożyce do cięcia prętów,
- sprzęt do transportu pomocniczego.

Zastosowany sprzęt wymaga akceptacji głównego inżyniera. Sprzęt używany przy przygotowaniu i montażu zbrojenia wiotkiego w konstrukcjach mostowych powinien spełniać wymagania obowiązujące w budownictwie ogólnym. Wszystkie rodzaje sprzętu powinny być sprawne oraz posiadać ważną gwarancję i instrukcję obsługi. Sprzęt powinien spełniać wymagania BHP. Miejsca lub elementy szczególnie niebezpieczne dla obsługi powinny być specjalnie oznaczone. Sprzęt ten powinien podlegać kontroli osoby odpowiedzialnej za BHP na budowie. Osoby obsługujące sprzęt powinny zostać uprzednio odpowiednio przeszkolone.

4. TRANSPORT

Załadunek, transport, rozładunek i składowanie materiałów do wykonania zbrojenia powinny odbywać się tak, aby zachować ich dobry stan techniczny, zapobiec ich trwałym odkształceniom oraz aby zachowane zostały wszystkie przepisy BHP. Transport powinien odbywać się zgodnie ze szczegółowymi warunkami zamówienia.

5. WYKONANIE ROBÓT

5.1. Harmonogram robót

Przed przystąpieniem do robót należy, na podstawie dokumentacji projektowej, Specyfikacji lub wskazań głównego inżyniera:

- określić materiały niezbędne do wykonania robót,
- określić kolejność, sposób i termin wykonania robót.

Jeżeli nie zostało to określone w dokumentacji projektowej wykonawca zbrojenia prefabrykowanego na budowie powinien przedstawić głównemu inżynierowi do akceptacji projekt organizacji i harmonogram robót, uwzględniający wszystkie warunki, w jakich będą wykonywane roboty zbrojarskie, a także projekt technologiczny zbrojenia, w którym zostaną określone m.in. miejsca i sposób łączenia prętów.

5.2. Przygotowanie zbrojenia

5.2.1. Czyszczenie prętów

Przed ułożeniem prętów zbrojenia w deskowaniu należy oczyścić je z zardzy, luźnych płatków rdzy, kurzu i błota. Stal zbrojeniową pokrytą rdzą oczyszcza się szczotkami ręcznie lub mechanicznie, a także przez piaskowanie. Stal tylko zabłoconą można zmyć strumieniem wody, a pręty oblodzone odmrażać strumieniem ciepłej wody. Stal narażoną na choćby chwilowe działanie słonej wody należy przemyć wodą słodką. Pręty zbrojenia zanieczyszczone tłuszczem (smary, oliwa) lub farbą olejną należy opalać lampami benzynowymi lub czyścić preparatami rozpuszczającymi tłuszcz aż do całkowitego usunięcia zanieczyszczeń. Po oczyszczeniu należy sprawdzić wymiary przekroju poprzecznego prętów na zgodność z wymaganiami normy PN-H-93220:2006. Po uzyskaniu akceptacji głównego inżyniera możliwe jest również zastosowanie innych metod czyszczenia prętów.

5.2.2. Prostowanie prętów

Pręty stalowe używane do produkcji zbrojenia powinny być proste. Dopuszczalna wielkość miejscowego wykrzywienia nie powinna przekraczać 4 mm. W przypadku większych odchyłek stal zbrojeniową należy prostować za pomocą kluczy, młotków, prostowarek i wyciągarek.

5.2.3. Cięcie i gięcie prętów

Cięcie prętów należy wykonywać przy maksymalnym wykorzystaniu materiałów. Wskazane jest sporządzenie w tym celu planu cięcia. Pręty ucinają się z dokładnością do 1 cm. Cięcie przeprowadza się przy pomocy mechanicznych noży. Dopuszcza się również cięcie palnikiem acetylenowym.

Gięcie prętów należy wykonywać zgodnie z dokumentacją projektową, przy zachowaniu minimalnych średnic odgięcia i zagięcia (d - średnica nominalna pręta):

- $4d$ dla prętów o średnicy $d \leq 10$ mm;
- $5d$ dla prętów o średnicy $10 < d \leq 20$ mm;
- $8d$ dla prętów o średnicy $20 < d \leq 28$ mm;
- $10d$ dla prętów o średnicy > 28 mm.

Nie należy stosować spawania i zgrzewania w bezpośrednim zasięgu odgięć i haków. Minimalna odległość spoin od krzywizny odgięcia powinna wynosić $10d$. Na zimno na budowie można wykonywać odgięcia prętów o średnicy do 12 mm. Pręty o średnicy większej niż 12 mm w warunkach budowy powinny być odginane z kontrolowanym podgrzewaniem. W miejscach zagięć i załamań elementów konstrukcji, w których zagięciu ulegają jednocześnie wszystkie pręty zbrojenia rozciąganego, należy stosować średnicę zagięcia równą co najmniej $20d$. Wewnętrzna średnica odgięcia strzemion i prętów montażowych powinna spełniać

warunki podane dla haków. Przy odbiorze haków i odgięć należy zwrócić uwagę na ich zewnętrzną stronę. Niedopuszczalne są tam pęknięcia powstałe podczas wyginania.

5.3. Montaż zbrojenia

5.3.1. Grubości otulenia

Układ zbrojenia w konstrukcji musi umożliwić jego dokładne otoczenie przez jednorodny beton. Po ułożeniu zbrojenia w deskowaniu rozmieszczenie prętów względem siebie i względem deskowania nie może ulec zmianie. Minimalna grubość otuliny zewnętrznej w świetle prętów i powierzchni przekroju elementu żelbetowego powinna być zgodna z dokumentacją projektową i powinna wynosić co najmniej:

- 0,070 m – dla zbrojenia głównego fundamentów i podpór masywnych,
- 0,055 m – dla strzemion fundamentów i podpór masywnych,
- 0,050 m – dla prętów głównych lekkich podpór i pali,
- 0,030 m – dla zbrojenia głównego dźwigarów,
- 0,025 m – dla strzemion dźwigarów głównych i zbrojenia płyt pomostów.

Żadne zbrojenie nie może znaleźć się bliżej powierzchni elementu niż 0,025 m. Dla właściwej grubości otulenia prętów betonem należy stosować podkładki dystansowe z tworzywa sztucznego, betonu lub zaprawy cementowej. Stosowanie innych sposobów zapewnienia otuliny, w szczególności podkładek z prętów stalowych, jest niedopuszczalne. Na wysokości ścian pionowych konieczne otulenie uzyskuje się za pomocą podkładek plastikowych pierścieniowych. Typ podkładek dystansowych powinien być zatwierdzony przez głównego inżyniera. Układanie zbrojenia bezpośrednio na deskowaniu i podnoszenie na odpowiednią wysokość w trakcie betonowania jest niedopuszczalne. Zabronione jest chodzenie i transportowanie materiałów po wykonanym szkielecie zbrojeniowym.

5.3.2. Łączenie prętów

W szkieletach zbrojenia węzły na przecięciach prętów powinny być połączone przez spawanie, zgrzewanie lub wiązanie na podwójny krzyż wyżarzonym drutem wiązałkowym (patrz punkt 2.3. powyżej). Łączenie prętów należy wykonywać zgodnie z dokumentacją projektową.

5.3.2.1. Łączenie prętów za pomocą spawania

Stal B500SP – EPSTAL jest stalą spawalną i zgrzewalną (równoważnik węgla $C_E \leq 0,50\%$). Nie należy spawać prętów zbrojeniowych w temperaturze niższej niż -5°C . W przypadku przewidywanego łączenia prętów przez spawanie w temperaturze niższej niż -5°C należy zbadać stal pod kątem udarności.

W mostowych obiektach kolejowych należy stosować wyłącznie czołowe połączenia prętów.

W mostowych obiektach drogowych dopuszcza się następujące rodzaje spawanych połączeń prętów:

- czołowe, elektryczne, oporowe,
- nakładkowe, spoiny dwustronne - łukiem elektrycznym,
- nakładkowe, spoiny jednostronne - łukiem elektrycznym,
- zakładkowe, spoiny dwustronne - łukiem elektrycznym,
- zakładkowe, spoiny jednostronne - łukiem elektrycznym,
- czołowe wzmocnione spoinami bocznymi z blachą półkolistą,
- czołowe wzmocnione jednostronną spoiną z płaskownikiem,
- czołowe wzmocnione dwustronną spoiną z płaskownikiem,
- zakładkowe wzmocnione jednostronną spoiną z płaskownikiem,
- czołowe wzmocnione dwustronną spoiną z miejscowym bokiem płaskownika.

Wymiary spoin i nośności połączeń spawanych należy przyjmować wg dokumentacji projektowej. Miejsca spawania powinny być położone poza odcinkami krzywizn prętów (patrz punkt 5.2.3 powyżej). Do wykonywania prac związanych ze spawaniem i zgrzewaniem prętów mogą być dopuszczone tylko osoby mające odpowiednie uprawnienia.

5.3.2.2. Łączenie prętów na zakład bez spawania

Dopuszcza się łączenie na zakład bez spawania, poprzez wiązanie drutem, prętów prostych, prętów z hakami oraz zbrojenia wykonanego z drutów w postaci pętlic. W jednym przekroju można łączyć na zakład bez spawania do 50% pracującego zbrojenia i do 100% niepracującego dodatkowego zbrojenia poprzecznego. Odległość w świetle prętów łączonych w jednym przekroju nie powinna być mniejsza niż 2d i mniejsza niż 20 mm.

5.3.3. Kotwienie prętów

Rodzaje i długości kotwienia prętów w betonie należy wykonywać zgodnie z dokumentacją projektową, przy uwzględnieniu następujących wymagań minimalnych (PN-91/S-10042):

- Dopuszczalne sposoby zakończenia prętów: zakończenia proste bez haków, odgięcia, haki, pętle, zakończenia proste z przyspawanym poprzecznie prętem w obszarze kotwienia, zakończenia zakrzywione (odgięte) z przyspawanym poprzecznie prętem przed odgięciem, w obszarze kotwienia, zakończenia proste z dwoma prętami przyspawanymi poprzecznie w obszarze kotwienia.
- Dopuszczalne średnice odgięć i zagięć prętów wg 5.2.3 powyżej.
- Minimalna długość zakotwienia prętów prostych bez haków:
 - 25d – dla prętów ściskanych,
 - 40d – dla prętów rozciąganych.

6. KONTROLA JAKOŚCI ROBÓT

6.1. Ogólne zasady kontroli jakości robót

Ogólne zasady kontroli jakości robót podano w STWiORB St-0 pt. „Wymagania ogólne”.

6.2. Dokumenty i badania przed przystąpieniem do robót

Przed przystąpieniem do robót należy uzyskać i zachować dokumenty kontroli (wg 2.2.4.1 powyżej), zaświadczające o zgodności wyrobu z wymaganiami normy PN-H-93220:2006 i ew. odpowiedniej Aprobaty Technicznej oraz zawierające znak B potwierdzający, iż wyrób uzyskał dopuszczenie do stosowania w budownictwie. W razie uzasadnionych podejrzeń o niespełnienie przez wyrób wymagań jakościowych deklarowanych w dokumentach kontroli, wykonawca może zlecić dodatkowe badania materiałowe, w zakresie określonym przez głównego inżyniera. Ich wyniki należy przedstawić głównemu inżynierowi do akceptacji.

6.3. Kontrola zbrojenia

6.3.1. Kontrola zbrojenia przed montażem

Kontrola zbrojenia przed montażem polega na sprawdzeniu jakości materiałów na zgodność z dokumentacją projektową oraz wymaganiami podanymi w niniejszej Specyfikacji, a także na zgodność ze złożonym zamówieniem. Zbrojenie podlega odbiorowi jak dla robót zanikających.

Przy odbiorze stali zbrojeniowej dostarczonej na budowę w postaci prętów prostych, kręgów lub zbrojenia prefabrykowanego w zbrojarni każdorazowo należy sprawdzić, poprzez oględziny powierzchni prętów oraz przegląd dokumentacji:

- zgodność dostarczonego materiału z dokumentami kontroli, przytwierdzonymi etykietami oraz z zamówieniem;
- zgodność wzoru uźebrowania dostarczonych prętów z wymaganiami normy PN-H-93220:2006 (po obu stronach pręta żebra nachylone naprzemiennie pod dwoma różnymi kątami – wg schematu przedstawionego poniżej);

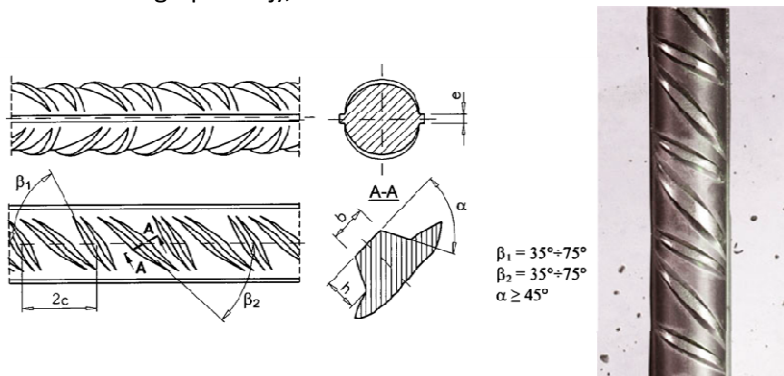

- znakowanie trwałe napisem EPSTAL – wg 2.2.4.3 powyżej;
- zgodność numeru wytwórcy na prętach z informacjami zawartymi w dokumentacji. Numer wytwórcy należy odczytać z powierzchni pręta poprzez sprawdzenie liczby żeber o normalnej grubości, znajdujących się pomiędzy żebrami pogrubionymi (wg normy PN-EN 10080:2007) i porównać go z numerem przypisanym wytwórcy deklarowanemu w dokumentacji (numery poszczególnych wytwórców należy sprawdzić u tych wytwórców lub ew. w odpowiednich Aprobatach Technicznych);
- stan powierzchni prętów;
- wymiary przekroju poprzecznego i długości prętów.

Przy odbiorze stali zbrojeniowej dostarczonej na budowę w postaci zbrojenia prefabrykowanego w zbrojarni dodatkowo, poza czynnościami wymienionymi powyżej, należy każdorazowo sprawdzić, poprzez oględziny powierzchni prętów oraz przegląd dokumentacji:

- zgodność dostarczonych pozycji z wykazem (stallistą);
- wymiary przekrojów poprzecznych i długości prętów w przypadku pozycji prostych i/lub wymiary figur w przypadku pozycji giętych.

Nie ma konieczności wykonywania dodatkowych badań dla stali zbrojeniowej spełniającej wymagania normy PN-H-93220:2006 i ew. odpowiedniej Aprobaty Technicznej (zgodność potwierdzona certyfikatem), dla których przedstawiono prawidłowo wystawione dokumenty kontroli (wg 2.2.4.1 powyżej) oraz co do których nie wystąpiły uzasadnione podejrzenia o niespełnienie wymagań jakościowych. W przeciwnym wypadku należy zgłosić reklamację dostawcy lub poddać próbki wyrobu dodatkowym badaniom. Decyzję o wykonaniu dodatkowych badań podejmuje główny inżynier. Po komisyjnym pobraniu próbek zamawiający zleca wykonanie dodatkowych badań jednostce badawczej. Dodatkowe badania mogą obejmować całość lub część wymienionych poniżej badań:

- sprawdzenie masy (kg/m),
- sprawdzenie granicy plastyczności R_e (MPa),
- sprawdzenie stosunku R_m/R_e (-),
- sprawdzenie wydłużenia A_5 (%),
- sprawdzenie wydłużenia A_{gt} (%),
- badanie zginania z odginaniem na zimno,
- sprawdzenie odporności na obciążenia zmęczeniowe,
- sprawdzenie odporności na obciążenia cykliczne.

W przypadku wyników badań niespełniających wymagań normy PN-H-93220:2006 lub ew. odpowiedniej Aprobaty Technicznej należy odesłać partię stali z budowy.

6.3.2. Kontrola zbrojenia w trakcie montażu

Kontrola zbrojenia przed przystąpieniem do betonowania powinna być wykonana przez głównego inżyniera i zostać potwierdzona wpisem do dziennika budowy. Główny inżynier powinien stwierdzić zgodność ułożonego zbrojenia z dokumentacją projektową i odpowiednimi normami w zakresie gatunku i ilości prętów, ich średnic, długości i rozstawu oraz zakotwień, prawidłowego otulenia i pewności utrzymania położenia prętów w trakcie betonowania.

Przedmiotem sprawdzenia powinny być:

- gatunki prętów zastosowanych do wykonania zbrojenia (poprzez sprawdzenie wzoru uźebrowania i znakowania trwałego),
- średnice i ilości prętów,
- rozstaw prętów,
- rozstaw strzemion,
- odchylenie od przewidzianego projektem nachylenia,
- długość prętów,
- położenie miejsc zakończeń lub odgięć oraz zakotwień prętów,
- wielkość otulin zewnętrznych,
- połączenia zbrojenia między sobą,
- niezmienność położenia prętów w trakcie betonowania.

Dopuszczalne tolerancje:

- różnice w rozstawie między prętami głównymi nie powinny przekraczać $\pm 0,5$ cm,
- różnice w rozstawie prętów w świetle nie powinny przekraczać $\pm 1,0$ cm,
- odstęp od czoła elementu lub konstrukcji nie może się różnić od projektowanego o więcej niż $\pm 1,0$ cm,
- długość pręta między odgięciami nie powinna się różnić od projektowanej o więcej niż $\pm 1,0$ cm,
- rozstaw strzemion wzdłuż belek nie powinien różnić się więcej niż $\pm 2,0$ cm,
- odchylenie pręta od przewidzianego nachylenia względem poziomu nie powinno przekraczać 3%,
- różnica w wymiarach oczek siatki nie powinna przekraczać $\pm 0,5$ cm,
- otuliny zewnętrzne powinny być utrzymane w granicach wymagań projektowych z tolerancją dodatnią 0,5 cm,
- liczba uszkodzonych skrzyżowań w dostarczonych na budowę siatkach nie powinna przekraczać 20% wszystkich skrzyżowań (25% na jednym przecię),
- odchylenie strzemion od linii prostopadłej do zbrojenia głównego nie powinno przekraczać 3%,
- miejscowe wykrzywienie pręta nie może przekraczać $\pm 0,5$ cm.

Wykrycie w wykonanym elemencie ewentualnych nieprawidłowości obciąża wykonawcę robót, niezależnie od dokonanych uprzednio odbiorów.

7. OBMIAR ROBÓT

Jednostką obmiarową jest 1 kilogram zbrojenia wykonanego na budowie, bądź dostarczonego w przypadku zbrojenia prefabrykowanego w zbrojarni. Do obliczania należności przyjmuje się łączną długość prętów poszczególnych średnic pomnożoną przez ich ciężar jednostkowy [kg/m], oparty na gęstości stali (7850 kg/m^3), podany w normie PN-H-93220:2006.

Jeżeli do wykonania zbrojenia wykonawca, bez wcześniejszego uzgodnienia, zastosował pręty o średnicach większych niż wymagane w dokumentacji projektowej, to do obmiaru nie należy wliczać materiału, o który powiększyła się w wyniku tego jego ilość przewidziana w dokumentacji projektowej. Do ilości jednostek

obmiarowych należy wliczać stal użytą na zakłady przy łączeniach prętów, przekładki montażowe i drut wiązałkowy.

8. ODBIÓR ROBÓT

Ogólne zasady odbioru robót podano w STWiORB St-0 pt. „Wymagania ogólne”.

Odbiorowi robót podlegają:

- zgodność wykonania zbrojenia z dokumentacją projektową pod względem gatunków stali oraz średnic i kształtów prętów,
- zgodność z dokumentacją projektową liczby prętów w poszczególnych przekrojach,
- usytuowanie zbrojenia równoległe do kierunku pracy prętów,
- rozstaw prętów głównych i strzemion,
- prawidłowość wykonania haków, złącz i długości zakotwień prętów,
- otuliny zbrojenia,
- czystość zbrojenia w elemencie,
- niezmienność układu zbrojenia.

Roboty uznaje się za wykonane zgodnie z dokumentacją projektową oraz niniejszą Specyfikacją, jeżeli wszystkie pomiary i badania, wykonane z zachowaniem tolerancji wg punktu 6 powyżej, dały wyniki pozytywne. Jeżeli choć jeden pomiar lub badanie dały wynik negatywny, wykonane roboty należy uznać za niezgodne. W takiej sytuacji wykonawca zobowiązany jest naprawić błędy i przedstawić zbrojenie do ponownego odbioru. Odbiór końcowy powinien zostać zatwierdzony, poprzez wpisanie w dzienniku budowy przez głównego inżyniera stwierdzenia o zakończeniu robót zbrojarskich oraz zezwolenia na rozpoczęcie betonowania.

9. PODSTAWA PŁATNOŚCI

9.1. Cena jednostki obmiarowej

Cena jednostkowa wykonania robót obejmuje:

- opracowanie Projektu Technologii i Organizacji Robót oraz Programu Zapewnienia Jakości,
- wykonanie wszystkich elementów wynikających z opracowań wykonawcy,
- zakup i dostarczenie na miejsce wbudowania materiału,
- oczyszczenie i wyprostowanie materiału,
- wygięcie, przycinanie, łączenie spawane "na styk" lub "zakład",
- montaż zbrojenia, wiązanie przy użyciu drutu wiązałkowego, spawanie oraz montaż zbrojenia w deskowaniu zgodnie z dokumentacją projektową i niniejszą Specyfikacją,
- koszt podkładek dystansowych,
- zastosowanie materiałów pomocniczych koniecznych do prawidłowego wykonania robót lub wynikających z przyjętej technologii robót,
- wykonanie niezbędnych badań, pomiarów i sprawdzeń,
- wykonania niezbędnych rusztowań i pomostów do montażu zbrojenia wraz z ich rozbiórką,
- ceny uwzględniają również odpady i ubytki materiałowe,
- uporządkowanie miejsca pracy,
- inne roboty składające się na kompletne wykonanie zakresu robót przewidzianego w niniejszej Specyfikacji.

Cena jednostkowa uwzględnia również wszystkie „zakłady”, przekładki montażowe, „spinki” (elementy mocujące zbrojenie pionowe), „kobyłki” (elementy podtrzymujące górne zbrojenie w płytach) oraz drut wiązałkowy.

10. PRZEPISY ZWIĄZANE

- [1] PN-91/S-10042 „Obiekty mostowe. Konstrukcje betonowe, żelbetowe i sprężone. Projektowanie”.
- [2] PN-H-93220:2006 „Stal B500SP o podwyższonej ciągliwości do zbrojenia betonu. Pręty i walcówka żebrowana”.
- [3] PN-EN 10080:2007 „Stal do zbrojenia betonu. Spajalna stal zbrojeniowa. Postanowienia ogólne”.
- [4] PN-EN 10204:2006 „Wyroby metalowe. Rodzaje dokumentów kontroli”.
- [5] PN-EN 10168:2006 „Wyroby stalowe. Dokumenty kontroli. Wykaz informacji wraz z opisem”.

B-06 ROBOTY IZOLACYJNE (CPV 45320000-6)

1. WSTĘP

1.1. PRZEDMIOT SST

Przedmiotem niniejszej szczegółowej specyfikacji technicznej są wymagania dotyczące wykonania i odbioru izolacji związanych z inwestycją pt. pt. „**ROZBUDOWA I PRZEBUDOWA BUDYNKU URZĘDU GMINY, BUDOWA ŁĄCZNIKA ORAZ TERMOMODERNIZACJA BUDYNKU GŁÓWNEGO NA TERENIE URZĘDU GMINY PSZCZÓŁKI**”, ul. Pomorska 18, 83-032 Pszczółki.

1.2. ZAKRES STOSOWANIA SST

Szczegółowa specyfikacja techniczna jest stosowana jako dokument przetargowy i kontraktowy przy zlecaniu i realizacji robót wymienionych w pkt. 1.1.

1.3. ZAKRES ROBÓT OBJĘTYCH SST

Roboty, których dotyczy specyfikacja, obejmują wszystkie czynności umożliwiające i mające na celu wykonanie izolacji przeciwwodnej, przeciwwilgociowej i termicznej w obiektach objętych przetargiem.

1.4. OKREŚLENIA PODSTAWOWE

Określenia podane w niniejszej SST są zgodne z obowiązującymi odpowiednimi normami.

1.5. OGÓLNE WYMAGANIA DOTYCZĄCE ROBÓT

Wykonawca robót jest odpowiedzialny za jakość ich wykonania oraz za zgodność z dokumentacją projektową, SST i poleceniami Inżyniera.

2. MATERIAŁY

2.1. WYMAGANIA OGÓLNE

2.1.1. Wszelkie materiały do wykonywania izolacji przeciwwilgociowych bitumicznych powinny odpowiadać wymaganiom zawartym w normach państwowych lub świadectwach ITB dopuszczających dany materiał do powszechnego stosowania w budownictwie.

2.1.2. Do papowych izolacji należy stosować papy o wkładach nie podlegających rozkładowi biologicznemu, do których zalicza się papy na tkaninie z włókien szklanych i na welonie szklanym oraz papy na włóknie.

2.1.3. Lepiki i kleje nie powinny działać destrukcyjnie na łączone materiały i powinny wykazywać dostateczną odporność w środowisku, w którym zostają użyte oraz należyłą przyczepność do sklejanych materiałów, określoną wg metod badań podanych w normach państwowych i świadectwach ITB.

2.1.4. Materiały izolacyjne powinny być pakowane, przechowywane i transportowane w sposób wskazany w normach państwowych i świadectwach ITB.

2.2. MATERIAŁY DO IZOLACJI PRZECIWWILGOCIOWYCH

2.2.1. Papa asfaltowa zgrzewalna podkładowa na welonie z włókien szklanych
Wymagania wg. PN-EN 13707:2006, PN-EN 13707:2006/AI:2007

2.2.2. Roztwór asfaltowy do gruntowania
Wymagania wg PN-B-24620:1998

2.2.3. EKOLOGICZNE MASY DYSPERSYJNE np. - dyspersyjna hydroizolacyjna masa asfaltowo – kauczukowa. Dysperbit jest gęstopłynną masą koloru brunatnego. Stanowi wodną dyspersję asfaltów ponaftowych modyfikowanych kauczukiem syntetycznym, z dodatkiem środków emulgujących, inhibitorów korozji oraz substancji obniżających temperaturę krzepnięcia wody.

3. SPRZĘT

Do wykonania hydroizolacji w technologii pap zgrzewalnych niezbędne są:
palnik gazowy z węzłem długości min. 15 m i z reduktorem, mały palnik do obróbek dekarских, butla z gazem propan-butan, szpachelka, nóż do cięcia papy, wałek dociskowy z silikonową rolką, sztywna i lekka, odpowiednio wygięta rurka do prowadzenia rolki papy podczas zgrzewania.

4. TRANSPORT I PRZECHOWYWANIE

Palety z rolkami papy należy przewozić krytymi środkami transportu, ładowane w jednej warstwie w pozycji stojącej obok siebie, zabezpieczone przed przemieszczeniem i uszkodzeniami, przechowywane w pomieszczeniach krytych chroniących przed zawilgoceniem, w miejscu zabezpieczonym przed działaniem promieni słonecznych. Palety ustawia w jednej warstwie na równym podłożu.

Dysperbit powinien być transportowany i przechowywany w szczelnie zamkniętych, oryginalnych opakowaniach w temperaturze powyżej +5°C. Masa ze względu na zawartość wody po przemarznięciu traci swoje właściwości użytkowe

5. WYKONANIE ROBÓT

5.1. IZOLACJE PRZECIWWILGOCIOWE

5.1.1. PRZYGOTOWANIE PODKŁADU

Podłoże betonowe

Podłoża betonowe i z zaprawy cementowej muszą być dojrzałe i uzyskać przed rozpoczęciem układania pokrycia papowego wilgotność mniejszą niż 6%. Jeżeli wilgotność będzie większa należy się liczyć z mniejszą przyczepnością do podłoża ułożonej papy, a także z tworzeniem się pęcherzy w pokryciu. Na powierzchni podłoża nie mogą występować rysy skurczowe i spękania.

Wylewki ułożone na warstwie izolacji termicznej powinny mieć grubość minimum 3,5 cm. Podłoże takie należy zdylatować na pola o boku 1,5 - 2 m w obu kierunkach, a dylatacje powinny pokrywać się z dylatacjami konstrukcji dachu.

Podłoże przed układaniem papy należy zagruntować asfaltowym roztworem gruntującym. Do gruntowania gładzi cementowej wykonanej na płytach styropianowych należy stosować dyspersję asfaltową nie wolno natomiast stosować roztworów asfaltowych zawierających rozpuszczalniki organiczne.

5.1.2. IZOLACJE PAPOWE

- a) Prace izolacyjne z użyciem pap zgrzewalnych można wykonywać w temperaturze nie mniejszej niż 0°C w przypadku pap z dodatkiem polimeru SBS oraz nie mniejszej niż +5°C w przypadku pap oksydowanych. Temperatury te mogą być nieco niższe pod warunkiem, że rolki papy będą przechowywane w pomieszczeniach ogrzewanych o temperaturze ok. +20°C i wynoszone do pomieszczeń izolowanych bezpośrednio przed ich układaniem.
- b) Nie należy prowadzić prac izolacyjnych na podłożach o zawilgoconej lub oblodzonej powierzchni, a także podczas opadów atmosferycznych lub silnego wiatru.
- c) Przed ułożeniem papy rolkę należy rozwinąć w miejscu, w którym będzie zgrzewana i po przymierzeniu z uwzględnieniem zakładów oraz ewentualnym przycięciu, zwinąć ją z dwóch końców do środka. Miejsca zakładów na całej ich szerokości (12-15 cm) należy podgrzać palnikiem i docisnąć szpachelką w celu wgniecenia posypki.
- d) Zasadnicza operacja układania papy metodą zgrzewania polega na rozgrzewaniu podłoża oraz spodniej strony papy, aż do momentu zauważalnego topienia się masy przy jednoczesnym,

powolnym rozwijaniu rolki. O prawidłowym zgrzaniu papy do podłoża świadczy odpowiedni wypływ masy, który powinien wynosić od 0,5 do 1 cm na całej długości pasa zgrzewanej papy. Brak wypływu lub wypływ nierównomierny świadczy o nieprawidłowym zgrzaniu papy z podłożem.

- e) Kolejne pasy papy należy łączyć ze sobą na zakład wzdłużny o szerokości 8-10 cm i poprzeczny o szerokości 12-15 cm. Po ułożeniu kilku rolek i ich wystudzeniu należy sprawdzić prawidłowość wykonania zgrzewów. Miejsca źle zgrzane trzeba po odchyleniu papy podgrzać i ponownie skleić. Miejsca wypływu masy bitumicznej zaleca się posypać posypką w kolorze pokrycia w celu poprawienia estetyki.
- f) Pasy papy powinny być tak rozmieszczone, aby zakłady zarówno poprzeczne jak i wzdłużne nie pokrywały się.

5.2. IZOLACJE Z MASY ASFALTOWEJ

Dysperbit może być nakładany ręcznie lub mechanicznie na suche, jak i lekko zawilgocone podłoże. Prace należy wykonywać wyłącznie przy bezdeszczowej pogodzie, w temperaturze min. +10°C. Podłoże należy wstępnie oczyścić z zanieczyszczeń i nadmiaru luźnej posypki oraz dokonać naprawy zniszczonych fragmentów pokrycia w tradycyjny sposób. Przed położeniem warstw zasadniczych podłoże należy zagruntować roztworem rozcieńczonym wodą w stosunku 1:1. Dysperbit najwygodniej nanosić jest pasami o szerokości 1,0 - 2,0 m, w warstwach o maksymalnej grubości ok. 1 mm. Kolejne warstwy można nanosić po całkowitym wyschnięciu poprzednich, co poznaje się po zmianie barwy z brunatnej na czarną (czas tworzenia powłoki uzależniony jest od warunków atmosferycznych i np. w temperaturze +200°C wynosi około 6 godzin). Na powłoki hydroizolacyjne należy stosować co najmniej dwie warstwy dysperbitu. Przy pokryciach dachowych ostatnią warstwę, bezpośrednio po jej nałożeniu, należy posypać posypką papową w celu zwiększenia trwałości powłoki.

Orientacyjne zużycie dysperbitu wynosi 0,8 – 1,1, kg/m² przy jednokrotnym nanoszeniu warstwą o grubości 1 mm. Dysperbit jest materiałem niepalnym i nietoksycznym. Jako materiał ekologicznie bezpieczny nie stwarza żadnych zagrożeń podczas wykonywania prac. Wszelkie zanieczyszczenia oraz narzędzia należy na „świeżo” zmyć wodą, a po wyschnięciu rozpuszczalnikami organicznymi (benzyna, nafta, olej napędowy).

6. KONTROLA JAKOŚCI

6.1. MATERIAŁY IZOLACYJNE.

Wymagana jakość materiałów izolacyjnych powinna być potwierdzona przez producenta przez zaświadczenie o jakości lub znakiem kontroli jakości zamieszczonym na opakowaniu lub innym równorzędnym dokumentem.

Materiały izolacyjne dostarczone na budowę bez dokumentów potwierdzających przez producenta ich jakość nie mogą być dopuszczone do stosowania.

Odbiór materiałów izolacyjnych powinien obejmować sprawdzenie zgodności z dokumentacją projektową oraz sprawdzenie właściwości technicznych tych materiałów z wystawionymi atestami wytwórcy. W przypadku zastrzeżeń co do zgodności materiału z zaświadczeniem o jakości wystawionym przez producenta powinien być on zbadany zgodnie z postanowieniami normy państwowej.

Nie dopuszcza się stosowania do robót materiałów izolacyjnych, których właściwości nie odpowiadają wymaganiom

przedmiotowych norm.

Nie należy stosować również materiałów przeterminowanych (po okresie gwarancyjnym).

6.2. WYNIKI ODBIORÓW

Wyniki odbiorów materiałów i wyrobów powinny być każdorazowo wpisywane do dziennika budowy.

7. OBMIAR ROBÓT

Jednostką obmiarową robót jest m² powierzchni zaizolowanej. Ilość robót określa się na podstawie projektu z uwzględnieniem zmian zaaprobowanych przez Inżyniera i sprawdzonych w naturze.

8. ODBIÓR ROBÓT

8.1. Odbiór robót izolacyjnych powinien się odbyć przed wykonaniem tynków i innych robót wykończeniowych. Podstawę do odbioru robót murowych powinny stanowić następujące dokumenty:

- a) dokumentacja techniczna,
- b) dziennik budowy,
- c) zaświadczenia o jakości materiałów i wyrobów dostarczonych na budowę,
- d) protokoły odbioru poszczególnych etapów robót zanikających,
- e) protokoły odbioru materiałów i wyrobów,
- f) wyniki badań laboratoryjnych, jeśli takie były zlecane przez Wykonawcę.

8.2. Roboty podlegają zasadom odbioru robót zanikających.

9. PODSTAWA PŁATNOŚCI

Płaci się za ustaloną ilość m² izolacji wg ceny jednostkowej, która obejmuje:

- a) dostarczenie materiałów,
- b) przygotowanie i oczyszczenie podłoża, zagruntowanie podłoża,
- c) wykonanie izolacji wraz z ochroną, uporządkowanie stanowiska pracy.

10. PRZEPISY ZWIĄZANE

PN-69/B-10260	Izolacje bitumiczne. Wymagania i badania przy odbiorze. PN-B-24620:1998
	Lepiki, masy i roztwory asfaltowe stosowane na zimno.
PN-EN 13707:2006/A1:2007	Elastyczne wyroby wodochronne – Wyroby asfaltowe na osnowie do pokryć dachowych.
PN-75/B-30175.	Kit asfaltowy uszczelniający.

B-07 ROBOTY MURARSKIE (CPV 45262500-6)

1. WSTĘP

1.1. PRZEDMIOT ST

Przedmiotem niniejszej Szczegółowej Specyfikacji Technicznej (SST) są wymagania dotyczące realizacji robót murarskich przewidzianych do wykonania w ramach robót budowlanych związanych z inwestycją pt. pt. **„ROZBUDOWA I PRZEBUDOWA BUDYNKU URZĘDU GMINY, BUDOWA ŁĄCZNIKA ORAZ TERMOMODERNIZACJA BUDYNKU GŁÓWNEGO NA TERENIE URZĘDU GMINY PSZCZÓŁKI”**, ul. Pomorska 18, 83-032 Pszczółki.

1.2. ZAKRES STOSOWANIA SPECYFIKACJI.

Niniejsza specyfikacja będzie stosowana jako dokument przetargowy i kontraktowy przy zleceniu i realizacji robót wymienionych w punkcie 1.1. Ustalenia zawarte w niniejszej specyfikacji obejmują wszystkie czynności umożliwiające i mające na celu wykonanie wszystkich robót murarskich przewidzianych w projekcie budowlanym. Obejmują prace związane z dostawą materiałów, wykonawstwem i wykończeniem robót murarskich wykonywanych na budowie.

1.3. ZAKRES ROBÓT OBJĘTYCH ST

W ramach prac budowlanych przewiduje się wykonanie następujących robót murarskich: przemurowanie komina ponad dachem z cegły klinkierowej kl. 350 na zaprawie cementowej, spoinowanie komina gotową zaprawą barwioną, wykonanie ścian z betonu komórkowego na zaprawie cementowo- wapiennej,

- wszystkie inne nie wymienione wyżej roboty murarskie jakie występują przy realizacji umowy.

Rozwiązania techniczne stanowiące podstawę do wykonania tych robót są przedstawione w na rysunkach technicznych oraz w opisie technicznym projektu budowlanego.

1.4. OKREŚLENIA PODSTAWOWE

Określenia podstawowe użyte w niniejszej SST są zgodne z obowiązującymi Polskimi Normami i Ogólną Specyfikacją Techniczną ST-0 p. 1.5.

1.5. OGÓLNE WYMAGANIA DOTYCZĄCE ROBÓT

Ogólne wymagania dotyczące zasad prowadzenia robót podano w Ogólnej Specyfikacji Technicznej ST-0. Niniejsza specyfikacja obejmuje całość robót związanych z wykonywaniem robót murarskich:

- przygotowanie i układanie zaprawy cementowo- wapiennej,
- murowanie,
- roboty pomocnicze.

Wykonawca jest odpowiedzialny za jakość wykonania tych robót oraz ich zgodność z umową, projektem wykonawczym, pozostałymi SST i poleceniami inspektora nadzoru inwestorskiego. Wprowadzanie jakichkolwiek odstępstw od tych dokumentów wymaga akceptacji inspektora nadzoru inwestorskiego. Dokumentacja przedstawiana przez Wykonawcę w trakcie budowy musi być zgodna z zasadami podanymi w Ogólnej Specyfikacji Technicznej.

Dodatkowo wykonawca dostarczać będzie następujące informacje:

- Rysunki robocze wymagane przez inspektora nadzoru inwestorskiego.
- Skład zaprawy cementowej i cementowo- wapiennej i granulację kruszywa.
- Świadectwa jakości materiałów wyszczególnionych w dalszej części opracowania.
- Zalecenia i instrukcje dostarczane przez producentów, wyszczególnione w dalszej części opracowania.

2. MATERIAŁY

2.1. OGÓLNE WYMAGANIA DOTYCZĄCE MATERIAŁÓW

Ogólne wymagania dotyczące materiałów i ich rodzaju podano w Ogólnej Specyfikacji Technicznej p.4.

2.2. PUSTAKI Z BETONU KOMÓRKOWEGO.

Materiałem zastosowanym do wykonania ścian są bloczki z betonu komórkowego. Po przywiezieniu ich na plac budowy powinny być składowane na podkładach drewnianych lub paletach w stosach prostopadłościennych tak, aby nie miały kontaktu z gruntem.

Bloczki nie mogą być uszkodzone, ich ścianki powinny być proste bez rys i pęknięć. Pustaki dostarczone na budowę muszą posiadać atesty i certyfikaty odpowiadające normom (BN-67/ 6745-01).

2.3. CEGŁA

Materiałem zastosowanym do murowania będzie cegła klinkierowa pełna klasy 350. Po przywiezieniu jej na plac budowy powinna być składowana na podkładach drewnianych lub paletach w stosach prostopadłościennych tak, aby nie miała kontaktu z gruntem.

Cegły nie mogą być uszkodzone, ich ścianki powinny być proste, bez rys i pęknięć. Cegły dostarczone na budowę muszą posiadać atesty i certyfikaty odpowiadające normom (PN-68/B-12001).

2.4. SKŁADNIKI ZAPRAW MURARSKICH.

2.4.1. CEMENT

Do stosowania dopuszczone są tylko cementy podane poniżej. Nie wolno stosować żadnych materiałów zamiennych.

1. Cement portlandzki, marki 25 i 35.

2.4.2. WAPNO.

Do stosowania dopuszcza się wapno gaszone lub hydratyzowane, którego parametry zawarte w atescie powinny być zgodne z parametrami technicznymi (stopień zmielenia, gęstość pozorna, wytrzymałość zapraw normowych) zawartymi w normie BN-65/6733-02.

2.4.3. WODA.

Czysta woda, nie zawierająca oleju, kwasu, zasad, związków organicznych i innych substancji pogarszających właściwości zaprawy.

2.4.4. KRUSZYWO

Założenia ogólne: drobne kruszywo naturalne lub łamane (piasek, kruszyny, miął), wolne od zanieczyszczeń. Kruszywo nie powinno wchodzić w reakcje chemiczne.

Zawartość siarczanów powinna być mniejsza od 1%. Kruszywo drobnoziarniste o ziarnach do 5 mm, frakcja powyżej 2 mm nie powinna przekraczać 20 % wagowo.

Mrozoodporność kruszywa: Ubytek masy nie powinien przekraczać 5%.

2.4.5. DODATKI DO ZAPRAW MURARSKICH.

W miarę potrzeby, w uzasadnionych przypadkach, dopuszcza się stosowanie domieszek, środków i dodatków do zaprawy: uplastyczniających lub przyspieszających jej wiązanie.

Wszystkie domieszki należy stosować zgodnie z zaleceniami producenta. Od producenta należy uzyskać gwarancje zgodności z powyższymi wymaganiami. Domieszki powinny być zatwierdzone przez inspektora nadzoru inwestorskiego. Warunkiem dopuszczenia do stosowania domieszki jest przedstawienie zarówno przez dostawcę jak i laboratorium dokumentacji potwierdzającej zachowanie wymaganych parametrów oraz pozostałych wymagań przez zaprawy, w których zastosowano domieszkę.

2.5. NADPROŻA PREFABRYKOWANE SPRĘŻONE

Do przekrywania otworów okiennych i drzwiowych należy zastosować nadproża prefabrykowane typu L – 19. Po ich przywiezieniu na budowę powinny być składowane na równych podkładach lub paletach drewnianych tak, aby nie dotykały podłoża. Można ułożyć je warstwowo stosując między warstwami przekładki drewniane. Nadproża powinny być proste, bez widocznych pęknięć, ubytków i innych uszkodzeń mechanicznych. Elementy prefabrykowane dostarczone na budowę muszą posiadać atesty i certyfikaty producentów odpowiadające normom (BN-60/B- 82251).

3. SPRZĘT

3.1. OGÓLNE WYMAGANIA DOTYCZĄCE SPRZĘTU

Ogólne wymagania dotyczące sprzętu podano w Ogólnej Specyfikacji Technicznej p.5

3.2. SPRZĘT DO NIEZBĘDNY DO WYKONANIA ROBÓT

Rodzaje sprzętu używanego do robót murarskich pozostawia się do uznania wykonawcy, po uzgodnieniu z inspektorem nadzoru budowlanego. Jakikolwiek sprzęt, maszyny lub narzędzia nie gwarantujące zachowania wymagań jakościowych robót i przepisów BIOZ zostaną przez inspektora nadzoru inwestorskiego zdyskwalifikowane i niedopuszczone do robót.

4. TRANSPORT

4.1. OGÓLNE WYMAGANIA DOTYCZĄCE TRANSPORTU.

Ogólne wymagania dotyczące transportu podano w Ogólnej Specyfikacji Technicznej p.6.

4.2. TRANSPORT MATERIAŁÓW

Wszystkie materiały niezbędne do wykonania elementów wchodzących w skład robót murarskich można przewozić dowolnymi środkami transportu zaakceptowanymi przez inspektora nadzoru inwestorskiego. Załadunek, transport i rozładunek materiałów należy przeprowadzić zgodnie z przepisami BIOZ i przepisami o ruchu drogowym.

5. WYKONANIE ROBÓT

5.1. ZASADY OGÓLNE WYKONANIA ROBÓT

Ogólne zasady wykonania robót podano w Ogólnej Specyfikacji Technicznej p. 2.1

5.2. MUROWANIE ŚCIAN.

Przed przystąpieniem do wykonania ścian należy sprawdzić zgodność ich wytyczenia oraz wymiary z rysunkami. Przed rozpoczęciem murowania ścian należy na ich fundamencie betonowym ułożyć izolację poziomą z podwójnej papy bitumicznej na lepiku.

Ścianę z betonu komórkowego należy murować na zaprawie cementowo- wapiennej M5. W czasie murowania co jakiś czas należy sprawdzać poziomnicą i węzłem wodnym dokładność robót. Bloczki powinny być układane w taki sposób, aby ich krawędzie tworzyły układ wzajemnie prostopadłych linii prostych. Szczególną uwagę należy zwrócić na przewiązanie poszczególnych bloczków. Ich wiązanie w murze powinno zapewniać przekrywanie spoin pionowych dolnej warstwy przez bloczki warstwy górnej z przesunięciem bloczków obu warstw względem siebie nie mniej niż 5 cm. Mury z bloczków z betonu komórkowego należy wykonywać z zachowaniem spoiny o grubości nie przekraczającej 15 mm – w przypadku spoin poziomych, i 10 mm – w przypadku spoin pionowych.

Otwory w ścianach należy przesklepić nadprożami prefabrykowanymi strunobetonowymi typu SBN.

Nadproża wykonane z wysokiej klasy betonu C40/50 i zbrojone strunami ze stali sprężającej o wytrzymałości na rozciąganie równej 2060 MPa.

Szczegóły zastosowanych w dokumentacji projektowej nadproży przedstawiono na poniższych rysunkach:

- nadproże sprężone o wysokości 72mm

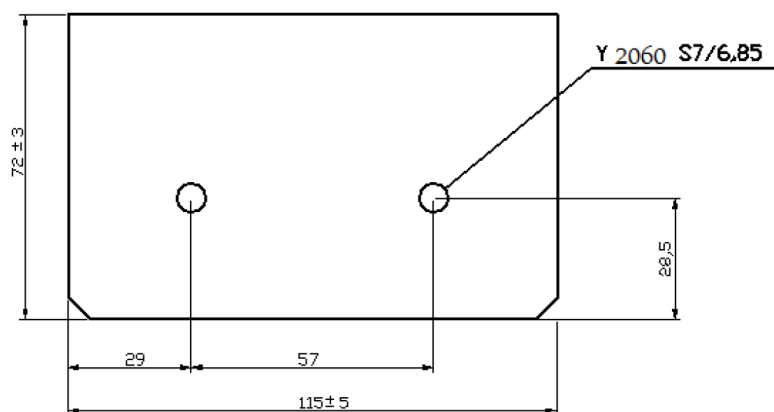

$A = 0,58 \text{ [cm}^2\text{]}$
 $f_{pk} = 2060 \text{ [MPa]}$
 $M_{rd} = 1,96 \text{ [kNm]}$
 $M_{cr} = 1,62 \text{ [kNm]}$
 $V = 11,3 \text{ [kN]}$
 $345 \text{ [kg/m}^2\text{]}$
 C40/50
 R30

Pole przekroju stali
 Wytrzymałość charakterystyczna stali
 Moment niszczący
 Moment charakterystyczny ze wzg. na stan zarysowania
 Nośność na ścinanie
 Masa na jednostkę przekroju poprzecznego
 Klasa betonu
 Odporność ogniowa

- nadproże sprężone o wysokości 120

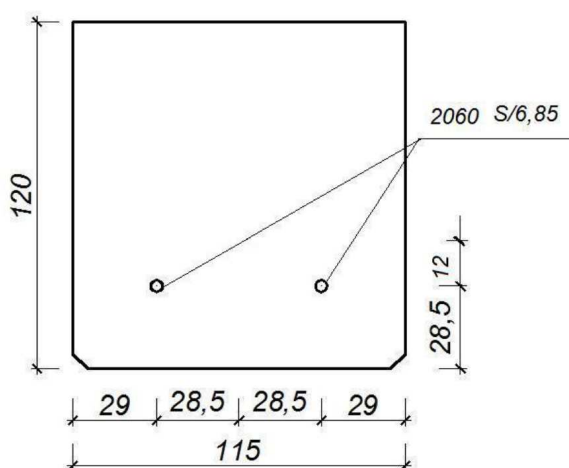

$A = 0,58 \text{ [cm}^2\text{]}$
 $f_{pk} = 2060 \text{ [MPa]}$
 $M_{rd} = 6,7 \text{ [kNm]}$
 $M_{cr} = 4,3 \text{ [kNm]}$
 $V = 20,2 \text{ [kN]}$
 $287,5 \text{ [kg/m}^2\text{]}$
 C40/50
 R30

Pole przekroju stali
 Wytrzymałość charakterystyczna stali
 Moment niszczący
 Moment charakterystyczny ze wzg. na stan zarysowania
 Nośność na ścinanie
 Masa na jednostkę przekroju poprzecznego
 Klasa betonu
 Odporność ogniowa

5.3. PRZYGOTOWANIE I UKŁADANIE ZAPRAWY CEMENTOWO- WAPIENNEJ:

5.3.1. PRODUKCJA ZAPRAW I USTALANIE ICH SKŁADU.

Zaprawy przygotowuje się na miejscu budowy.

Wymagany skład zapraw (dane ogólne): Przed rozpoczęciem jakichkolwiek prac murarskich, wykonawca powinien przedstawić skład zapraw. Nie wolno przystąpić do murowania przed zatwierdzeniem jej przez inspektora nadzoru inwestorskiego.

Wykonawca powinien dostarczyć atest stwierdzający, że stosowane przez niego z aktualnej dostawy materiały: cement, wapno, domieszki, kruszywo i woda spełniają wszystkie wyżej wymienione wymagania, oraz że stosowany przez niego projekt zaprawy, wykorzystujący te składniki, spełnia wszystkie warunki specyfikacji co do wytrzymałości, gęstości, urabialności i trwałości. Taki atest musi być przedstawiony do wiadomości inspektora nadzoru inwestorskiego. Dokumentacja przedstawiona przez wykonawcę powinna być kompletna i zawierać wystarczający dowód, że dotyczy bieżącej produkcji zaprawy.

Projektowana zaprawa cementowo- wapienna marki 30 powinna być wykonana w proporcjach: 1 : 1 : 6 (cement : wapno : piasek) o konsystencji 10 cm stożka pomiarowego.

Zaprawę należy przygotować mieszając najpierw ze sobą składniki sypkie (cement, wapno i kruszywo) do czasu uzyskania jednolitej barwy, a następnie dodaje się wodę w ilości odpowiedniej do żądanej konsystencji. Jeżeli zastosowano ciasto wapienne, to należy rozrobić je z wodą, mieszać osobno piasek z cementem i wsypać do rozcieńczonego wapna. Całość mieszać aż do uzyskania jednorodnej mieszanki.

5.3.2. BADANIA MATERIAŁÓW I ZAPRAW.

Powinno być zgodne z wymaganiami określonymi powyżej, dotyczącymi ustalania składu zaprawy, przeprowadzania testów oraz kontroli jakości.

5.3.3. UKŁADANIE ZAPRAW.

Przed przystąpieniem do murowania należy usunąć z podłoża kurz, sadzę, substancje tłuste. Wszelkie występujące w murze elementy drewniane i stalowe należy obłożyć stalową siatką tynkarską. Podłoże należy zwilżyć. Zaprawa powinna być użyta w ciągu 2 godzin od czasu jej przygotowania, a w ciągu 30 minut, jeżeli temperatura otoczenia jest wyższa niż 25° C lub zastosowano cement szybko twardniejący. Zaprawa pozostająca w pojemniku powinna co kilkanaście minut być wymieszana, aby nie dopuścić do jej segregacji lub utraty składników.

5.3.4. MUROWANIE PRZY UPALNEJ I CHŁODNEJ POGODZIE.

Murowanie przy wysokich temperaturach.

Przygotowanie kruszywa, wody oraz innych składników zapraw powinno odbywać się zgodnie z wymaganiami podanymi wcześniej. Nie należy dopuszczać do przekroczenia przez zaprawę podczas murowania temperatury wyższej od 30°C. W celu uniknięcia podwyższenia temperatury zaprawy należy przed zmieszaniem schłodzić jej składniki.

Murowanie przy niskich temperaturach.

Zaprawy nie wolno układać na oblodzonych lub oszronionych elementach. Nie wolno układać zaprawy w temperaturze zewnętrznej niższej lub równej 4° C bez specjalnego zabezpieczenia zaaprobowanego przez inspektora nadzoru inwestorskiego. Zaprawa zniszczona przez przemarznięcie musi być usunięta i zastąpiona nową na koszt wykonawcy.

5.3.5. DROBNE NAPRAWY

Wszystkie uszkodzenia wykonanych elementów niezależnie od tego czy są eksponowane, czy nie, powinny być naprawiane zgodnie z zaleceniami niniejszego działu. Przed przystąpieniem do napraw wykonawca jest zobowiązany uzyskać (poza określonymi wyjątkami) zgodę inspektora nadzoru inwestorskiego co do sposobu wykonywania naprawy. Powierzchnia uszkodzeń i cały wadliwy element musi być usunięty. Przed rozpoczęciem napraw i zamówieniem materiałów należy określić technikę naprawy. Wykonawca powinien ją przedstawić i przekonsultować z inspektorem nadzoru inwestorskiego.

5.3.6. DOPUSZCZALNE ODCHYLEŃKI W DOKŁADNOŚCI WYKONANIA ROBÓT MURARSKICH.

Roboty murarskie muszą być wykonane zgodnie z określonymi poniżej minimalnymi wymaganiami dla prac wykończeniowych: Płaskie powierzchnie powinny odpowiadać następującym wymaganiom co do tolerancji: Nierówności powierzchni nie powinny przekraczać 20 mm na całej powierzchni ściany. Odchylenia od pionu powierzchni i krawędzi nie powinny przekraczać 30 mm na całej wysokości ściany. Odchylenia przecinających się powierzchni murów od kąta przewidzianego w projekcie nie powinny przekraczać 6 mm na długości 1 m. Niedotrzymanie powyższych wymagań będzie podstawą do odmowy przyjęcia prac murarskich. Odrzucone elementy zostaną naprawione lub wymienione na koszt własny wykonawcy. Wszelkie naprawy lub wymiana elementów podlegają powyższemu warunkowi i muszą być zaakceptowane przez inspektora nadzoru inwestorskiego.

6. KONTROLA JAKOŚCI ROBÓT

6.1. OGÓLNE ZASADY KONTROLI JAKOŚCI ROBÓT

Ogólne zasady kontroli jakości robót podano w Ogólnej Specyfikacji Technicznej ST-0 p.6

Kontrola jakości robót polega na sprawdzeniu:

- Jakości zastosowanych materiałów do wbudowania,
- Cementu, wapna i kruszyw do zaprawy,
- Receptury zaprawy,
- Sposobu przygotowania i jakości zaprawy przed wbudowaniem,
- Sposobu ułożenia bloczków,
- Dokładności wykonania.

W czasie kontroli szczególna uwaga będzie zwracana na sprawdzenie zgodności prowadzenia robót murarskich z projektem organizacji robót i przepisami BIOZ.

7. OBMIAR ROBÓT

7.1. OGÓLNE ZASADY PROWADZENIA OBMIARÓW ROBÓT

Ogólne zasady dokonywania obmiarów robót podano w Ogólnej Specyfikacji Technicznej p.8. Podstawą dokonywania obmiarów, określającą zakres prac wykonywanych w ramach poszczególnych pozycji, jest załączony do dokumentacji przetargowej przedmiar robót.

7.2. JEDNOSTKI OBMIAROWE.

Jednostkami obmiarowymi są:

- 1 m² wykonanej ściany.

8. ODBIÓR ROBÓT

Ogólne zasady odbiorów robót i dokonywania płatności podano w Specyfikacji Technicznej pkt 9. Odbiór robót polega na sprawdzeniu wymiarów oraz jakości wykonania robót murarskich. Podstawą płatności są ceny jednostkowe poszczególnych pozycji zawartych w wycenionym przez wykonawcę przedmiarze robót, a zakres czynności objętych ceną określony jest w ich opisie.

9. PODSTAWA PŁATNOŚCI

Ceny jednostkowe obejmują:

- dostarczenie niezbędnych materiałów i innych czynników produkcji.
- wykonanie i rozbiórka potrzebnych rusztowań i deskowań.

przemurowanie komina ponad dachem z cegły klinkierowej kl. 350 na zaprawie cementowej,

spoinowanie komina gotową zaprawą barwioną, wykonanie ścian z betonu komórkowego na zaprawie cementowo-wapiennej,

- prace wykończeniowe oraz oczyszczenie stanowiska pracy i usunięcie – będących własnością wykonawcy – materiałów rozbiórkowych z placu budowy.

Podstawą płatności jest umowa z Zamawiającym.

10. PRZEPISY I DOKUMENTY ZWIĄZANE

Mają zastosowanie wszystkie związane z tym tematem normy polskie (PN) i branżowe (BN), w tym w szczególności:

- PN-EN 1996 Eurokod 6 -- Projektowanie konstrukcji murowych -- Część 1-1: Reguły ogólne dla zbrojonych i niezbrojonych konstrukcji murowych
- PN-EN 771-4 Wymagania dotyczące elementów murowych -- Część 4: Elementy murowe z autoklawizowanego betonu komórkowego
- Pozostałe aktualne przepisy i normy

B-08 KONSTRUKCJE DREWNIANE (CPV 45422)

1. WSTĘP

1.1. PRZEDMIOT SST

Przedmiotem niniejszej szczegółowej specyfikacji technicznej są wymagania dotyczące wykonania i odbioru konstrukcji drewnianych związanych z inwestycją pt. pt. **„ROZBUDOWA I PRZEBUDOWA BUDYNKU URZĘDU GMINY, BUDOWA ŁĄCZNIKA ORAZ TERMOMODERNIZACJA BUDYNKU GŁÓWNEGO NA TERENIE URZĘDU GMINY PSZCZÓŁKI”**, ul. Pomorska 18, 83-032 Pszczółki.

1.2. ZAKRES STOSOWANIA ST

Szczegółowa specyfikacja techniczna jest stosowana jako dokument przetargowy i kontraktowy przy zlecaniu i realizacji robót wymienionych w pkt. 1.1.

1.3. PRZEDMIOT I ZAKRES ROBÓT OBJĘTYCH ST

Roboty, których dotyczy specyfikacja obejmują wszystkie czynności umożliwiające i mające na celu wykonanie i montaż konstrukcji. W zakres tych robót wchodzi wykonanie i montaż nowej, prefabrykowanej więźby nad budynkiem UG Pszczółki.

1.4. OKREŚLENIA PODSTAWOWE

Określenia podstawowe są zgodne z obowiązującymi, odpowiednimi polskimi normami i z definicjami i z definicjami podanymi w ST-0 „Wymagania ogólne” pkt 1.4.

1.5. OGÓLNE WYMAGANIA DOTYCZĄCE ROBÓT

Ogólne wymagania dotyczące robót podano w ST-0 „Wymagania ogólne” pkt 1.5.

2. MATERIAŁY

2.1. OGÓLNE WYMAGANIA DOTYCZĄCE MATERIAŁÓW

Ogólne wymagania dotyczące materiałów, ich pozyskiwania i składowania, podano w ST-0 „Wymagania ogólne” pkt 2.

Klasa wytrzymałości drewna powinna odpowiadać ustaleniom projektowym opartym na PN-EN 1995-1-1:2010 oraz PN-EN 1912.

Wilgotność drewna iglastego powinna być określona w dokumentacji projektowej i nie powinna być wyższa niż:

- 20% dla drewna iglastego
- 15%. dla drewna liściastego

Właściwości tarcicy iglastej konstrukcyjnej sortowanej wytrzymałościowo i kryteria jakości powinny być - w zależności od zakresu jej stosowania - zgodne z wymaganiami PN-82/D-94021 lub PN-75/D-96000 oraz PN-EN 350-1-2. Tarcica iglasta sortowana wytrzymałościowo zgodnie z ww. normami powinna być przed użyciem sprawdzona i zakwalifikowana do odpowiedniej klasy wytrzymałościowej - C - na podstawie oznaczeń sortowniczych, cech i parametrów wytrzymałościowych, kryteriów wizualnych i wad obróbki. Ocena tarcicy iglastej konstrukcyjnej sortowanej wytrzymałościowo powinna być przeprowadzona zgodnie z wymaganiami PN-82/D-94021, PN-EN 14081-1,2,3,4 przez upoważnione osoby. Pakowanie, przechowywanie i transport tarcicy iglastej konstrukcyjnej sortowanej wytrzymałościowo powinny być zgodne z wymaganiami PN-82/D-94021.

2.2. DREWNO KONSTRUKCYJNE

Konstrukcje drewniane należy wykonać z drewna klasy C24 (sosna) certyfikowanego CE, suszonego komorowo do wilgotności 18% przez okres 7-10dni w temperaturze 60-80°C, struganego cztero-stronnie z zaokrąglonymi krawędziami. Jest to gwarancja wysokiej jakości oraz forma zabezpieczenia przed degradacją

biologiczną drewna - wszelkie zarodki grzybów i owadów zostają zabite wysoką temperaturą, drewno straci wartości odżywcze i jest drewnem „sterylnym”. Natomiast czterostronne struganie i zaokrąglanie krawędzi podwyższa ognioodporność drewna.

Wymaga się wykonania impregnacji zanurzeniowej trójfunkcyjnym preparatem, zabezpieczającym konstrukcję do klasy reakcji na ogień klasyfikowanym jako NRO.

Wiązary drewniane należy sprefabrykować w specjalistycznym zakładzie produkcji tego typu konstrukcji. Łaty i kontrłaty należy również zaimpregnować ciśnieniowo.

2.3. POŁĄC DACHOWA

Deski sosnowe impregnowane w koszach połąci dachowej o wymiarach 25x100mm. Na podwalinę należy użyć bali o przekroju 80x140mm, na stężenia wiatrowe użyć desek 25x100mm. Wszystkie elementy należy wykonać jako strugane wg pkt. 2.2.

2.4. MATERIAŁY POMOCNICZE

2.4.1. ŁĄCZNIKI

Łączniki stalowe ocynkowane, śruby, nakrętki do śrub, wkręty do drewna i gwoździe powinny odpowiadać wymaganiom aktualnych norm.

Gwoździe zwykłe i gwoździe karbowane BMF, zakotwienie murłat w wieńcu wg dokumentacji projektowej w części rysunkowej.

Do połączeń w węzłach wiązarów należy użyć metalowych płytek kolczastych typu GNA20, T150, M14.

2.4.2. PREPARATY DO NASYCANIA DREWNA I MATERIAŁÓW DREWNOPODOBNYCH

Preparaty zabezpieczające przez korozja biologiczną i ogniem powinny być zgodne z dokumentacją techniczną, a ich stosowanie powinno być zgodne z instrukcją producenta. Zabezpieczenie wiązarów murłat, belek, łat, kontrłat i desek: preparatem ognio- i biochronnym, solnym impregnat do drewna poprzez impregnację ciśnieniową. Impregnację wiązarów do klasy reakcji na ogień NRO.

2.5. DOPUSZCZALNA KRZYWIZNA

Krzywizna podłużna

a) płaszczyzn

30 mm – dla grubości do 38 mm

10 mm – dla grubości do 75 mm

b) boków

10 mm – dla szerokości do 75 mm

5 mm – dla szerokości > 250 mm

Krzywizna dwu lub wielostronna - niedopuszczalna

Wichrowatość - maksymalnie 6% szerokości

Krzywizna poprzeczna – maksymalnie 4% szerokości

Rysy, falistość rzazu dopuszczalna w granicach odchyłek grubości i szerokości elementu. Nierówność

płaszczyzn – płaszczyzny powinny być wzajemnie równoległe, boki prostopadłe, odchylenia w granicach odchyłek.

Nieprostopadłość - niedopuszczalna.

2.6. WILGOTNOŚĆ DREWNA

Wilgotność drewna stosowanego na elementy więźby powinna wynosić nie więcej niż:

– dla konstrukcji na wolnym powietrzu – max 23%

– dla konstrukcji chronionych przed zawilgoceniem – 18%.

2.7. TOLERANCJE WYMIAROWE TARCICY

a) odchyłki wymiarowe desek powinny być nie większe:

– w długości: do + 50 mm lub do –20 mm dla 20% ilości

- w szerokości: do +3 mm lub do –1mm
- w grubości: do +1 mm lub do –1 mm
- b) odchyłki wymiarowe bali jak dla desek
- c) odchyłki wymiarowe krawędziaków na grubości i szerokości nie powinny być większe niż +3mm i –2 mm.
- d) odchyłki wymiarowe belek na grubości i szerokości nie powinny być większe niż +3 mm i –2mm.

2.8. SKŁADOWANIE MATERIAŁÓW I KONSTRUKCJI

Materiały i elementy z drewna

Materiały i elementy z drewna powinny być składowane w warunkach zabezpieczających je przed zawilgoceniem i uszkodzeniem.

Wszystkie elementy powinny być składowane na podłożu utwardzonym, powinno się je odizolować od podłoża warstwą folii oraz składować na podkładach z materiałów nie chłonących wilgoci, na wysokości co najmniej 20 cm od podłoża.

Elementy poziome w postaci belek, elementów stropowych itp. powinny być składowane na podkładkach rozmieszczonych zgodnie z warunkami składowania określonymi w projekcie, w sposób odzwierciedlający ich pracę statyczną, przy czym przy składowaniu warstwowym rozstaw podkładek powinien być zagęszczony tak aby nie powstały dodatkowe odkształcenia, wynikające z systemu składowania. Przy układaniu warstwowym, w zależności od wymiarów i ciężaru elementów wysokość składowania nie powinna przekraczać 5 warstw (o ile warunki składowania określone w projekcie nie stanowią inaczej). Warstwy składowanych elementów powinny być oddzielone od siebie przekładkami rozmieszczonymi w sposób nie powodujący powstania ich deformacji. Elementy pionowe w postaci słupów, itp. mogą być składowane w pozycji poziomej, na podkładkach, na wysokości co najmniej 20 cm od podłoża, w sposób nie powodujący ich deformacji, przy zachowaniu wymagań takich, jak przy składowaniu elementów poziomych. W przypadku elementów przewidzianych do składowania dostarczonych w opakowaniu folii ochronnej, folię tę należy przeciąć od spodu wzdłuż składowanego elementu w celu uniknięcia kondensacji wody i uzyskania możliwości eliminowania wilgoci z elementu.

2.8 . BADANIA NA BUDOWIE

Każda partia materiału dostarczona na budowę przed jej wbudowaniem musi uzyskać akceptację Inspektora Nadzoru. Odbiór materiałów z ewentualnymi zaleceniami szczegółowymi potwierdza Inżynier wpisem do dziennika budowy.

3. SPRZĘT

3.1. SPRZĘT DO WYKONANIA PRAC CIESIELSKICH

Do transportu i montażu konstrukcji można używać dowolnego sprzętu. Do montażu więźby należy użyć dźwigu.

Sprzęt pomocniczy powinien być przechowywany w zamkniętych pomieszczeniach.

Stanowisko robocze powinno być urządzone zgodnie z przepisami bhp i przeciwpożarowymi, zabezpieczone od wpływów atmosferycznych, oświetlone z dostateczną wentylacją.

Stanowisko robocze powinno być odebrane przez Inżyniera.

3.2. OGÓLNE WYMAGANIA DOTYCZĄCE SPRZĘTU

Ogólne wymagania dotyczące sprzętu podano w ST- 0 „Wymagania ogólne” pkt 3.

Wykonawca przystępujący do wykonania ww. robót powinien wykazać się możliwością korzystania z następującego sprzętu:

- elektronarzędzia do obróbki drewna
- tradycyjne narzędzia ciesielskie i stolarskie

Zastosowany sprzęt powinien umożliwiać osiągnięcie zamierzonego efektu konstrukcyjnego i plastycznego wykończonych elementów drewnianych, być utrzymywany w czystości oraz posiadać zastrzone elementy tnące i skrawające.

4. TRANSPORT

4.1. OGÓLNE WYMAGANIA DOTYCZĄCE TRANSPORTU

Ogólne wymagania dotyczące transportu podano w ST-0 „Wymagania ogólne” pkt 4.

Wybór środków transportowych oraz metod transportu powinien być dostosowany do rodzaju i gabarytu materiału oraz tak aby uniknąć uszkodzeń i odkształceń przewożonych materiałów. Wykonawca ma obowiązek zorganizowania transportu z uwzględnieniem wymogów bezpieczeństwa, zarówno w obrębie pasa drogowego jak i poza nim.

5. WYKONANIE ROBÓT

5.1. OGÓLNE ZASADY WYKONANIA ROBÓT

Ogólne zasady wykonania robót podano w ST-0 „Wymagania ogólne” pkt 5.

5.1.1. ELEMENTY KONSTRUKCJI DREWNIANYCH POWINNY

Elementy konstrukcji drewnianych powinny być wykonane zgodnie z normami przedmiotowymi, aprobatami technicznymi oraz projektem (dokumentacją techniczną), przy udziale środków, które zapewnią osiągnięcie projektowanej wytrzymałości, układu geometrycznego i wymiarów konstrukcji, a także zamierzonego efektu plastycznego wykończonych powierzchni.

Wszelkie roboty związane z wykonywaniem konstrukcji, w tym w szczególności na wysokościach, należy prowadzić pod nadzorem osoby posiadającej uprawnienia konstrukcyjne, w oparciu o sporządzoną przez wykonawcę odpowiednią dokumentację technologii i organizacji montażu.

5.1.2. ODCHYLENIA WYMIARÓW PRZEKROJÓW ELEMENTÓW KONSTRUKCJI DREWNIANYCH

Odchyłki wymiarów przekrojów elementów konstrukcji drewnianych nie powinny przekraczać wielkości podanych w dokumentacji technicznej, chyba że wynika to bezpośrednio z parametrów elementu wykorzystywanego do powtórnego wbudowania lub do sporządzenia szablonu nowego elementu. W takiej sytuacji przed ustaleniami dokumentacji technicznej pierwszeństwo posiadają zabytkowe elementy oryginalnej substancji obiektu. W razie stwierdzenia nadmiernych rozbieżności pomiędzy projektem i stanem istniejącym należy niezwłocznie powiadomić o tym fakcie projektanta.

W przypadku elementów wykonywanych na nowo, odchyłki wymiarów elementów konstrukcji drewnianych w odniesieniu do długości i wysokości elementu nie powinny przekraczać wielkości zamieszczonych w dokumentacji technicznej lub podanych poniżej:

- $\pm 0,1$ mm przy wymiarze od 0 mm do 5 mm,
- $\pm 0,5$ mm przy wymiarze od 6 mm do 25 mm,
- $\pm 1,0$ mm przy wymiarze od 26 mm do 100 mm,
- $\pm 2,0$ mm przy wymiarze od 101 mm do 250 mm,
- $\pm 5,0$ mm przy wymiarze od 251 mm do 1200 mm,
- $\pm 10,0$ mm przy wymiarze od 1201 mm do 3000 mm,
- $\pm 15,0$ mm przy wymiarze od 3001 mm do 6000 mm,
- $\pm 20,0$ mm przy wymiarze ponad 6000 mm.

Wilgotność elementów konstrukcji drewnianych - w zależności od zakresu ich stosowania - nie powinna być wyższa niż przewidziana normą PN-B-03150:2000.

Elementy konstrukcji z drewna powinny być zabezpieczone przed długotrwałym zawilgoceniem we wszystkich stadiach ich wykonywania.

Części elementów konstrukcji stykające się z elementami konstrukcji z innych chłonących wilgoć materiałów powinny być izolowane.

Elementy konstrukcji z drewna, w zależności do klas zagrożenia, powinny być odporne lub uodpornione na działanie korozji biologicznej, zgodnie z wymaganiami rozporządzenia Ministra Infrastruktury sprawie warunków technicznych, jakim powinny odpowiadać budynki i ich usytuowanie (Dz.U. 2002, nr 75, póź. 690 oraz Dz.U. 2004, nr 109, póź. 1156) lub ZUAT-15/VI.06/2005.

Sposób zabezpieczenia elementów konstrukcji z drewna przed korozją biologiczną powinien

być zgodny z instrukcją producenta oraz odpowiadać wymaganiom ZUAT-15/VI.06/2005.

5.1.3. WYKONANIE POŁĄCZEŃ

Połączenia elementów powinny być wykonywane zgodnie z dokumentacją techniczną.

W przypadku odtwarzania elementów nie kwalifikujących się do powtórnego wbudowania, należy ze szczególną starannością powtórzyć (skopiować) istniejące połączenia ciesielskie, korzystając z oryginalnych elementów jako szablonów.

W przypadku konieczności połączenia elementów nie posiadających pierwowzoru węzła konstrukcyjnego w stanie istniejącym, należy użyć tradycyjnego złącza ciesielskiego.

5.2. MONTAŻ WIĘŻBY DACHOWEJ

Nowe elementy powinny zostać sporządzone z materiału wg pkt. 2.3, o wilgotności nie przekraczającej 20% , a także mieć strugane wszystkie krawędzie.

Rozmieszczenie elementów powinno być zgodne ze stanem istniejącym oraz sporządzoną przez wykonawcę inwentaryzacją

Długość elementów wykonanych według wzornika nie powinny różnić się od projektowanych więcej jak ± 2 mm.

Dopuszcza się następujące odchyłki:

- w rozstawie krokwi do ± 10 mm w osiach rozstawu,
- w odległości między węzłami do 5 mm,
- w wysokości do 10 mm.

W połączeniach ciesielskich stosować odpowiednio zamki według istniejących elementów

W trakcie prac należy również wziąć pod uwagę ewentualne luzy powstałe w wyniku schnięcia i skurczu drewna w kierunku prostopadłym i równoległym do włókien.

UWAGA!! Montaż więźby dachowej powinien będzie wykonany na podstawie dokumentacji technicznej prefabrykowanej więźby dostarczonej przez wykonawcę.

6. KONTROLA JAKOŚCI ROBÓT

6.1. OGÓLNE ZASADY KONTROLI JAKOŚCI ROBÓT

Ogólne zasady kontroli jakości robót podano w ST-0 „Wymagania ogólne” pkt 6. Kontrola dotyczy właściwości stosowanych wyrobów i materiałów oraz wykonania robót. Powinna obejmować kontrolę w czasie wykonania i kontrolę zgodności z wymaganiami.

6.2. PLANOWANIE KONTROLI I BADAŃ

Kontrola i badania operacji związanych z wykonaniem robót powinny być planowane oraz przeprowadzone i udokumentowane przez wykonawcę zgodnie z ustaleniami projektowymi.

Wykonanie różnych części konstrukcji jest przypisane różnym klasom kontroli w zależności od złożoności wykonania i roli spełnianej w gotowej konstrukcji. W przypadku konstrukcji drugorzędnych, wykonywanych zgodnie ze sztuką budowlaną, dopuszcza się kontrolę uproszczoną na podstawie inspekcji. Kontrola powinna być wykonywana zgodnie z planem. W przypadku kontroli zwykłej przedmiotem kontroli są wybrane losowo, a w przypadku kontroli rozszerzonej - wszystkie lub wskazane w ustaleniach projektowych elementy lub operacje robocze. Częstość sprawdzania losowego została podana w ustaleniach projektowych. Zaleca się sprawdzanie wykonania wszystkich robót na podstawie inspekcji (ogłędzin) oraz co najmniej jednej ściany, stropu lub więzara na podstawie pomiarów. W przypadku negatywnych wyników inspekcji liczba sprawdzanych części lub elementów budynku, np. ścian, może być zwiększona.

Dokumentacja dotycząca działań i wyników kontroli powinna zawierać wszystkie dokumenty planowania, rejestr wyników oraz rejestr niezgodności i działań korekcyjnych. Dokładność wymiarów i usytuowania narożników oraz wybranych ścian budynku podlega kontroli ciągłej.

6.3. KONTROLA ORAZ BADANIA MATERIAŁÓW I WYROBÓW

Badania właściwości materiałów i wyrobów powinny być przeprowadzane zgodnie z wymaganiami podanymi w normach, aprobatkach technicznych, dokumentacji technicznej oraz w niniejszych warunkach technicznych

wykonania i odbioru robót budowlanych. Potwierdzenie właściwości materiałów i wyrobów z każdej dostawy powinno być podane:

- w zaświadczeniach z kontroli (certyfikatach zgodności lub deklaracjach zgodności wyrobów z dokumentami odniesienia - i oznaczonych znakiem CE lub B),
- w zapisach w dzienniku budowy,
- w innych dokumentach, np. ekspertyzach technicznych.

Każda dostawa materiałów lub wyrobów powinna być wyraźnie zidentyfikowana i zaopatrzona w deklarację lub certyfikat zgodności i oznakowana znakiem budowlanym CE lub B.

Przy odbiorze materiałów i elementów konstrukcji drewnianych na budowie należy sprawdzić zgodność typu, rodzaju, klasy i wymiarów tych elementów z wymaganiami podanymi w specyfikacjach technicznych.

Kontrola wyrobów budowlanych stosowanych w budownictwie z drewna powinna być zgodna z rozporządzeniem Ministra Infrastruktury z dnia 14 maja 2004 r. w sprawie kontroli wyrobów budowlanych wprowadzonych do obrotu (Dz.U. 2004, nr 130, póź. 1386) i z rozporządzeniem Ministra Budownictwa z dnia 22 grudnia 2006 r. zmieniającym rozporządzenie w sprawie sposobów deklarowania zgodności wyrobów budowlanych oraz sposobu znakowania ich znakiem budowlanym (Dz.U. 2006, nr 245, póź. 1782).

6.4. KONTROLA ORAZ BADANIA KONSTRUKCJI DREWNIANYCH

Ocenę prawidłowości wykonania i zgodności konstrukcji drewnianych z ustaleniami projektowymi należy przeprowadzić na podstawie oględzin, wyników odbiorów międzyoperacyjnych i częściowych oraz zapisów w dzienniku budowy.

Badanie elementów przed montażem obejmuje:

- sprawdzenie poprawności wykonania elementów i połączeń,
- sprawdzenie wymiarów szablonów, konturów oraz wymiarów poszczególnych elementów za pomocą taśmy lub miarki stalowej z podziałką milimetrową lub dalmierza laserowego oraz sprawdzenie wilgotności drewna.

Odbiory międzyoperacyjne i częściowe powinny obejmować:

- zgodność wykonanych robót z dokumentacją techniczną,
- rodzaj i klasę oraz wilgotność drewna,
- prawidłowość wykonania połączeń,
- zabezpieczenie drewna przed korozją biologiczną i ogniem,
- wymiary elementów,
- prawidłowość usytuowania elementów w poziomie i w pionie,

Elementy konstrukcji z nieprawidłowo wykonanymi połączeniami nie powinny być wbudowane. Warunkiem ich wbudowania może być pozytywna ocena ekspercka.

Sprawdzenie wymiarów elementów należy przeprowadzać na podstawie oględzin i pomiarów taśmą stalową z podziałką milimetrową, suwmiarką lub dalmierzem laserowym na losowo wybranych elementach, np. ścianie, belce, wiązarze.

Sprawdzenie odchylenia powierzchni od płaszczyzny oraz prostoliniowości krawędzi należy przeprowadzić przez przykładanie łąty kontrolnej o długości 2,0 m w kierunkach prostopadłych na skrzyżowaniu ścian oraz na powierzchni ściany, a następnie przez pomiar prześwitu między łątą i powierzchnią lub krawędzią ściany z dokładnością do 1 mm.

Sprawdzenie pionowości powierzchni i krawędzi ściany na wysokości jednej kondygnacji należy przeprowadzać za pomocą pionu murarskiego, poziomnicy pionowej lub przymiaru z podziałką milimetrową.

Sprawdzenie pionowości powierzchni i krawędzi ściany na wysokości budynku oraz usytuowania ścian poszczególnych kondygnacji należy przeprowadzać za pomocą pomiarów geodezyjnych.

Sprawdzenie poziomowości ściany należy przeprowadzić za pomocą poziomicy murarskiej lub wężowej oraz łąty kontrolnej, a w przypadku odcinków o długości powyżej 20 m - za pomocą niwelatora. Sprawdzenie kąta pomiędzy przecinającymi się powierzchniami ścian należy przeprowadzić za pomocą stalowego kątownika murarskiego, łąty kontrolnej i przymiaru z podziałką milimetrową.

Sprawdzenie prawidłowości wykonania ścianek działowych oraz osadzania ościeżnic należy

przeprowadzić na podstawie oględzin i za pomocą przyrządów do ustalania odchyłek w pionie i poziomie.

7. OBMIAR ROBÓT

7.1. OGÓLNE ZASADY OBMIARU ROBÓT

Ogólne zasady obmiaru robót podano w ST-0 „Wymagania ogólne” pkt 7.

7.2. JEDNOSTKA OBMIAROWA

Jednostką obmiarową jest m² wykonanej powierzchni.

Jednostką obmiarową jest m³ (metr sześcienny) wykonanej konstrukcji.

8. ODBIÓR ROBÓT

8.1. OGÓLNE ZASADY ODBIORU ROBÓT

Ogólne zasady odbioru robót podano w ST-0 „Wymagania ogólne” pkt 8.

8.2. SZCZEGÓŁOWE ZASADY ODBIORU ROBÓT

Roboty uznaje się za wykonane zgodnie z dokumentacją projektową, ST i wymaganiami

Inspektora Nadzoru, jeżeli wszystkie pomiary i badania z zachowaniem tolerancji wg pkt 6 dały wyniki pozytywne.

Podstawę kwalifikującą do odbioru wykonania konstrukcji i obiektów budowlanych z drewna stanowią dokumenty w postaci: dokumentacji projektowej, dziennika budowy, dokumentacji powykonawczej oraz stwierdzenia zgodności wykonania z dokumentacją projektową i zatwierdzonymi zmianami podanymi w dokumentacji powykonawczej.

Wykonawca zobowiązany jest przedstawić:

- kompletną dokumentację montażową prefabrykowanej konstrukcji więzów dachu,
- pełną dokumentację powykonawczą,
- protokoły z badań kontrolnych oraz deklaracje zgodności z dokumentami odniesienia dla materiałów i wyrobów,
- protokoły z odbiorów międzyoperacyjnych i częściowych oraz zapisy w dzienniku budowy dotyczące wykonywania robót, z uwzględnieniem robót zanikających,
- wyniki sprawdzenia dokładności wymiarów elementów i ich usytuowania,
- wykaz stwierdzonych w trakcie wykonywania robót niezgodności i działań korekcyjnych,
- pisemne uzasadnienie odstępstw od dokumentacji, uzgodnione z projektantem i potwierdzone przez inspektora nadzoru.

Odbiór końcowy obejmuje całość wykonanego obiektu.

Zgodność wykonania konstrukcji z dokumentacją projektową stwierdza się na podstawie porównania wyników badań z wymaganiami norm i aprobat technicznych, z dodatkowymi ustaleniami podanymi w projekcie lub w ekspertyzach technicznych oraz z wymaganiami zawartymi w specyfikacjach technicznych.

Odbiór końcowy obejmuje co najmniej stwierdzenie:

- zgodności z dokumentacją techniczną,
- prawidłowości kształtu i wymiarów konstrukcji,
- prawidłowości oparcia konstrukcji na podporach i rozstawu elementów konstrukcyjnych,
- prawidłowości wykonania złączy,
- prawidłowości zabezpieczenia konstrukcji przed wilgocią, korozją biologiczną oraz zabezpieczenia przeciwpożarowego,
- nieprzekroczenia odchyłek wymiarowych elementów i całej konstrukcji. Konstrukcje wykonane w sposób niezgodny z wymaganiami podlegają odrębnemu postępowaniu. Mogą być odebrane pod warunkiem, że odstępstwa nie zagrażają bezpieczeństwu konstrukcji, w tym bezpieczeństwu pożarowemu oraz nie utrudniają warunków i nie obniżają komfortu jej użytkowania. W innych przypadkach zaleca się opracowanie ekspertyzy technicznej i wykonanie jej zaleceń.

Protokół odbioru powinien zawierać:

- podsumowanie wyników badań i sprawdzeń,

- stwierdzenie zgodności lub niezgodności wykonania konstrukcji z ustaleniami projektowymi,
- wykaz usterek ze wskazaniem sposobu ich usunięcia,
- wnioski dotyczące dalszego postępowania.

W odbiorze powinni brać udział przedstawiciele zainteresowanych uczestników procesu budowlanego.

9. PODSTAWA PŁATNOŚCI

Ogólne ustalenia dotyczące podstawy płatności podano w ST-0 „Wymagania ogólne” p.9.

Cena jednostki obmiarowej obejmuje wszystkie czynności wymienione w ST.

10. PRZEPISY ZWIĄZANE

PN-B-03150:2000/Az2:2003	Konstrukcje drewniane. Obliczenia statyczne i projektowanie.
PN-EN 844-3:2002	Drewno okrągłe i tarcica. Terminologia. Terminy ogólne dotyczące tarcicy.
PN-EN 844-1:2001	Drewno okrągłe i tarcica. Terminologia. Terminy ogólne wspólne dla drewna okrągłego i tarcicy.
PN-82/D-94021	Tarcica iglasta konstrukcyjna sortowana metodami wytrzymałościowymi.
PN-EN 10230-1:2003	Gwoździe z drutu stalowego.
PN-ISO 8991:1996	System oznaczenia części złącznych. PN-EN 338
PN-71/B-10080	Roboty ciesielskie, warunki i badania przy odbiorze.
PN-75/D-96000	Tarcica iglasta ogólnego przeznaczenia.
PN-EN 912:2000	Łączniki do drewna. Dane techniczne łączników stosowanych w konstrukcjach

B-09 ROBOTY POKRYWCZE (CPV 4526121)

1. WSTĘP

1.1. PRZEDMIOT SST

Przedmiotem niniejszej szczegółowej specyfikacji technicznej są wymagania dotyczące wykonania i odbioru pokryć dachowych wraz z obróbkami blacharskimi związanych z inwestycją pt. **„ROZBUDOWA I PRZEBUDOWA BUDYNKU URZĘDU GMINY, BUDOWA ŁĄCZNIKA ORAZ TERMOMODERNIZACJA BUDYNKU GŁÓWNEGO NA TERENIE URZĘDU GMINY PSZCZÓŁKI”**, ul. Pomorska 18, 83-032 Pszczółki.

1.2. ZAKRES STOSOWANIA SST

Szczegółowa specyfikacja techniczna jest stosowana jako dokument przetargowy i kontraktowy przy zlecaniu i realizacji robót wymienionych w pkt. 1.1.

1.3. ZAKRES ROBÓT OBJĘTYCH SST

Roboty, których dotyczy specyfikacja, obejmują wszystkie czynności umożliwiające i mające na celu wykonanie pokryć dachowych wraz z obróbkami blacharskimi i elementami wystającymi ponad dach budynku.

1.3.1. FOLIA WSTĘPNEGO KRYCIA

Należy wykonać montaż folii wstępnego krycia wysokoparoprzepuszczalnej wiatrochronnej.

1.3.2. ŁACENIE DACHU

- montaż deskowania w koszach więźby 25x100mm
- Montaż kontrłat drewnianych 50x25 mm
- Montaż łąt drewnianych 40x60

1.3.3. TAŚMY WENTYLACYJNE

Montaż taśm wentylacyjno-uszczelniających z mikrootworami i fartuchem w kolorze ceglastym na kalenicy, typ 320 ceglasty,

1.3.4. POKRYCIE DACHU

Pokrycie dachu blachą dachówkową z zastosowaniem gąsiorów, w kolorze istniejącego pokrycia na budynku sąsiednim UG Pszczółki. W pokryciu zastosować akcesoria systemowe, jak kominki wentylacyjne, płotki śniegowe i ławy kominiarskie.

1.3.5. RYNNY, RURY SPUSTOWE

Wykonanie z PCV rynien, rur i koszy z zachowaniem gabarytów i kształtów jak w dokumentacji projektowej.

1.3.6. OBRÓBKI BLACHARSKIE

Wykonanie z blachy powlekanej obróbek z zachowaniem gabarytów i kształtów jak w stanie istniejącym.

1.3.7. WYKONANIE INSTALACJI ODGROMOWEJ

Wykonanie nowej instalacji odgromowej, przez osobę uprawnioną, zgodnie z obowiązującymi przepisami.

1.4. OKREŚLENIA PODSTAWOWE

Określenia podane w niniejszej SST są zgodne z obowiązującymi odpowiednimi normami.

1.5. OGÓLNE WYMAGANIA DOTYCZĄCE ROBÓT

Wykonawca robót jest odpowiedzialny za jakość ich wykonania oraz za zgodność z dokumentacją projektową, SST i poleceniami Inżyniera.

2. MATERIAŁY

2.1. FOLIA WSTĘPNEGO KRYCIA

Folia wstępnego krycia paroprzepuszczalna wiatrochronna o paroprzepuszczalności do 1000 g/(m² 24h), odporna na promieniowanie UV, budowa warstwowa – dwie warstwy z polietylenu o niskiej gęstości, zbrojona wewnątrz tkaniną siatkową, powierzchnia gładka, zmywalna, elastyczna i łatwa w montażu, odporność na promieniowanie UV, zakres temperatury stosowania -40 do +80 ° C, klasyfikacja ogniowa – trudno zapalna.

2.2. BLACHA STALOWA PŁASKA DO OBRÓBEK BLACHARSKICH

Blacha stalowa płaska do obróbek blacharskich, min. 0,5 mm obustronnie ocynkowana. Grubość powłoki cynku wynosi min. 275 g/m². Cała powierzchnia płyt zabezpieczona jest obustronnie powłoką dekoracyjną akrylową lub poliestrowo-silikonową. Dopuszcza się posypkę zewnętrzną z piasku kwarcowego. Kolor określa projekt techniczny. Jakość powłok akrylowych musi być zgodna normą PN-84/H-92126.

Profilowane arkusze blachy stalowej o grub. min. 0,5 mm obustronnie ocynkowanej. Grubość powłoki cynku wynosi min. 275 g/m². Cała powierzchnia płyt zabezpieczona jest obustronnie powłoką dekoracyjną akrylową lub poliestrowo-silikonową. Dopuszcza się posypkę zewnętrzną z piasku kwarcowego. Kolor określa projekt techniczny. Jakość powłok akrylowych musi być zgodna normą PN-84/H-92126.

Płyty dachówkowe muszą posiadać aktualną decyzję ITB o dopuszczeniu do stosowania i pozytywną opinię Państwowego Zakładu Higieny.

Kołki do wstrzeliwania powinny być dobrane zgodnie z instrukcją producenta blachodachówki.

2.3. WYŁĄZY KOMINIARSKIE

Wyłaz kominiarski z kołnierzem i z kopułą z poliwęglanu. Wyłaz wykonany z drewna sosnowego, impregnowane próżniowo, dwukrotnie malowane lakierem akrylowym. Wyłaz z uchwytem umożliwiającym blokowanie skrzydła w kilku pozycjach.

Wejście do wyłazu dachowego należy umożliwić poprzez montaż składanych schodów drewnianych.

2.4. ŁAWY KOMINIARSKIE

Ławy kominiarskie metalowe, ażurowe, zabezpieczone antykorozyjnie

3. SPRZĘT

Roboty można wykonać ręcznie lub przy użyciu dowolnego typu sprzętu.

4. TRANSPORT

Wg punktu 4.0 niniejszej specyfikacji i ST-0.

5. WYKONANIE ROBÓT

5.1. PODKŁADY POD POKRYCIA:

Wymagania ogólne:

- a) równość powierzchni deskowania i łąt powinna być taka, aby prześwit między nią a łątą kontrolną o długości 3,0 m był nie większy niż 5 mm w kierunku prostopadłym do spadku i nie większy niż 10 mm w kierunku równoległym,
- b) podkład powinien być zdylatowany w miejscach dylatacji konstrukcji,
- c) w podkładzie powinny być osadzone uchwyty do zawieszenia rynien,
- d) łąty do wykonania podkładu powinny mieć przekrój min.38x50 mm,
- e) łąty należy przybijać do krokwi jednym gwoździem; styki łąt powinny znajdować się na krokwiach,
- f) rozstaw osiowy łąt należy dostosować do rodzaju pokrycia,
- g) łąty i deski powinny spełniać wymagania zawarte w SST B-08 „Konstrukcje drewniane”

5.2. BLACHY STALOWE OBRÓBEK I KOSZY ZLEWNYCH –WYKONYWANIE PRAC

- przy docinaniu blach absolutnie nie można używać do cięcia blach narzędzi powodujących efekt termiczny (nagły wzrost temperatury), np. szlifierki kątovej. Wysoka temperatura powoduje zmiany struktury blachy, a takie wytapia warstwę ochronną, czyli cynk na szerokości 5 -6 mm od linii cięcia. Uniemożliwia to samoregenerację tej warstwy, przez co odsłonięty rdzeń jest narażony na szybko rozpoczynający się proces korozji, jak również uszkadza powłokę zewnętrzną. Zalecane jest używanie nożyc wibracyjnych i ręcznych
- Po zakończeniu montażu pokrycia należy uprzątnąć dach. Nie można zostawić na powierzchni blachy żadnych opiłków lub wiórków po wierceniu lub cięciu arkuszy. Mogą spowodować one uszkodzenia powłoki arkuszy. Należy je sprzątnąć za pomocą miękkiej szczotki. Ewentualne uszkodzenia powłoki należy zamalować oryginalną farbą do zaprawek, pamiętając o odtłuszczeniu powierzchni.
- przynajmniej raz w roku z powierzchni dachu należy usuwać liście, które gnijąc mogą przyczyniać się do odbarwiania powłok organicznych blachy, w okresie zimowym śnieg usuwać na bieżąco, nie dopuścić do tworzenia warstwy lodu w rynnach i rurach spustowych,
- o ile ze względu na lokalizację budynku istnieje taka konieczność, należy usuwać zanieczyszczenia przemysłowe (wapna, cementy itp.), które w zetknięciu z wodą mogą spowodować niszczenie powłoki organicznej blachy.

5.3. OBRÓBKIE BLACHARSKIE

Opierzenia kominów należ wykonać z taśmy do opierzeń komina, z montażem listwy wykończeniowej.

Komunikacja - elementy zapewniające komunikację na dachu to łąwy kominiarskie: duża o wymiarach 880 x 250mm, mała 430 x 250 mm, wykonane wysoko gatunkowego aluminium ze specjalną antypoślizgową powierzchnią. łąwy kominiarskie należy zamontować na elementach wsporczych z nasadką betonową lub aluminiową i wspornikach łąwy. obróbki blacharskie powinny być dostosowane do wielkości pochylenia połaci,

Roboty blacharskie z blachy stalowej ocynkowanej można wykonywać o każdej porze roku, lecz w temperaturze nie niższej od -15°C. Robót nie można wykonywać na oblodzonych podłożach.

5.4. RYNNY Z BLACHY CYNKOWEJ LUB OCYNKOWANEJ

Rynny powinny być wykonane z tworzywa PCV. Rynny powinny być mocowane do deskowania i krokwi uchwytami, rozstawionymi w odstępach nie większych niż 50cm, spadki rynien regulować na uchwytach zgodnie z projektem, rynny powinny mieć wpusty do rur spustowych.

5.5. RURY SPUSTOWE

Rury spustowe powinny być wykonane z tworzywa PCV, powinny być łączone w złączach pionowych i poziomych systemowo.

Rury spustowe powinny być mocowane do ścian uchwytnymi, rozstawionymi w odstępach zgodnych z instrukcją montażu producenta, uchwyty powinny być mocowane w sposób trwały przez wbicie trzpienia w spoiny muru lub osadzenie w zaprawie cementowej w wykutych gniazdach.

6. KONTROLA JAKOŚCI ROBÓT

6.1. BADANIA TECHNICZNE PRZY ODBIORZE

6.1.1. RODZAJE BADAŃ.

Podstawą do odbiorów technicznych robót pokrywczych są:

- a) badanie materiałów,
- b) badanie prawidłowości łączenia,
- c) badanie prawidłowości wykonania pokrycia i opierzeń.

6.1.2. WARUNKI PRYZYSTĄPIENIA DO BADAŃ.

Badanie łączenia należy przeprowadzić w trakcie odbioru częściowego (międzyoperacyjnego) przed wykonaniem pokrycia. Badanie pokrycia należy przeprowadzić po zakończeniu robót, po deszczu.

Do odbioru technicznego robót zakończonych wykonawca zobowiązany jest przedstawić:

- a) stwierdzenie jakości materiałów,
- b) stwierdzenie odbiorców częściowych (międzyoperacyjnych) łączenia i opierzeń,
- c) zapisy w dzienniku budowy dotyczące wykonania robót pokrywczych.

6.2. Opis badań

- Badanie materiałów przeprowadza się pośrednio na podstawie zapisów w dzienniku budowy i zaświadczeń (atestów) z kontroli, stwierdzających zgodność użytych materiałów z wymaganiami dokumentacji technicznej oraz z powołanymi normami.
- Badanie prawidłowości łączenia
- Sprawdzenie rozstawu łąt należy przeprowadzić z dokładnością do 1 cm.
- Sprawdzenie poziomu łąt należy przeprowadzić za pomocą poziomnicy węzowej lub łąty kontrolnej długości 3 m z poziomnicą.
- Sprawdzenie zamocowania łąt należy przeprowadzić przez oględziny, a w przypadku nasuwających się wątpliwości - za pomocą próby oderwania łąty.
- Badanie prawidłowości wykonania pokrycia i opierzeń
- Sprawdzenie prawidłowości kierunku krycia należy przeprowadzić za pomocą sznura murarskiego lub drutu napiętego wzdłuż badanego rzędu dachówek, poziomnicy, trójkąta ciesielskiego oraz miarki z podziałką milimetrową. Sprawdzenie należy przeprowadzić co najmniej dla trzech rzędów na każdej połaci dachu.
- Sprawdzenie rozmieszczenia styków i wielkości zakładów należy przeprowadzić przez oględziny, a w przypadku nasuwającym wątpliwości co do prawidłowości wykonania - za pomocą pomiaru.
- Sprawdzenie zamocowania dachówek i uszczelnienia pokrycia należy przeprowadzić wzrokowo, badając od strony poddasza.
- Sprawdzenie zabezpieczenia na okapach należy przeprowadzić przez oględziny.
- Sprawdzenie prawidłowości pokrycia kalenic, grzbietów i koszy należy przeprowadzić przez oględziny, a w przypadkach nasuwających wątpliwości prawidłowego wykonania - za pomocą pomiaru.
- Sprawdzenie szczelności pokrycia należy przeprowadzić w wybranych przez Komisję miejscach spośród szczególnie narażonych na zatrzymywanie się i przeciekanie wody. Jeżeli nie ma warunków, aby sprawdzenie to przeprowadzić po deszczu, należy wybrane miejsce poddawać przez 10 min działaniu strumienia wody, powodującego spływanie wody w kierunku od kalenicy do okapu, i jednocześnie obserwować, czy spływająca woda nie zatrzymuje się na powierzchni pokrycia albo czy nie przenika przez nie tworząc zacieki. Stwierdzone usterki należy oznaczyć w sposób umożliwiający ich odszukanie po wyschnięciu pokrycia.

7. OBMIAR ROBÓT

Jednostką obmiarową robót jest:

- m² pokrytej powierzchni,
- 1 m wykonanych rynien lub rur spustowych.

Ilość robót określa się na podstawie projektu z uwzględnieniem zmian zaaprobowanych przez Inżyniera i sprawdzonych w naturze.

8. ODBIÓR ROBÓT

8.1. ODBIÓR PODŁOŻA

Badania podłoża należy przeprowadzać w trakcie odbioru częściowego, podczas suchej pogody, przed przystąpieniem do krycia połaci dachowych, sprawdzenie równości powierzchni podłoża (deskowania) należy przeprowadzać za pomocą łaty kontrolnej o długości 2 m lub za pomocą szablonu z podziałką milimetrową. Prześwit między sprawdzaną powierzchnią a łatą nie powinien przekroczyć 5 mm.

8.2. ODBIÓR ROBÓT POKRYWCZYCH

8.2.1. ODBIÓR ROBÓT ZANIKAJĄCYCH

Roboty pokrywcze, jako roboty zanikające, wymagają odbiorów częściowych. Badania w czasie odbioru częściowego należy przeprowadzać dla tych robót, do których dostęp później jest niemożliwy lub utrudniony. Odbiór częściowy powinien obejmować sprawdzenie:

- podłoża (deskowania i łat),
- jakości zastosowanych materiałów,
- dokładności wykonania poszczególnych warstw pokrycia,
- dokładności wykonania obróbek blacharskich i ich połączenia z pokryciem.

Dokonanie odbioru częściowego powinno być potwierdzone wpisem do dziennika budowy. Badania końcowe pokrycia należy przeprowadzać po zakończeniu robót, po deszczu. Podstawę do odbioru robót pokrywczych stanowią następujące dokumenty:

- dokumentacja techniczna,
- dziennik budowy z zapisem stwierdzającym odbiór częściowy podłoża oraz poszczególnych warstw lub fragmentów pokrycia,
- zapisy dotyczące wykonywania robót pokrywczych i rodzaju zastosowanych materiałów,
- protokoły odbioru materiałów i wyrobów.

Odbiór końcowy polega na dokładnym sprawdzeniu stanu wykonanego pokrycia i obróbek blacharskich i połączenia ich z urządzeniami odwadniającymi, a także wykonania na pokryciu ewentualnych zabezpieczeń eksploatacyjnych.

8.2.2. ODBIÓR OBRÓBEK BLACHARSKICH, RYNIEN I RUR SPUSTOWYCH

Odbiór obróbek blacharskich, rynien i rur spustowych powinien obejmować:

- sprawdzenie prawidłowości połączeń poziomych i pionowych, sprawdzenie mocowania elementów do deskowania lub ścian, sprawdzenie prawidłowości spadków rynien,
- sprawdzenie szczelności połączeń rur spustowych z wpustami.

Rury spustowe mogą być montowane po sprawdzeniu drożności przewodów kanalizacyjnych.

9. PODSTAWA PŁATNOŚCI

Pokrycie.

Płaci się za ustaloną ilość m² izolacji z wykonaniem podłoża i warstwy wierzchniej.

Obróbki blacharskie.

Płaci się za ustaloną ilość „m” obróbki wg ceny jednostkowej, która obejmuje:

- przygotowanie,
- Zmontowanie i umocowanie w podłożu, zalutowanie połączeń,
- uporządkowanie stanowiska pracy.

Rynny i rury spustowe

Płaci się za ustaloną ilość „m” rynien wg ceny jednostkowej, która obejmuje:

- przygotowanie,
- zmontowanie, umocowanie i zalutowanie połączeń,
- uporządkowanie stanowiska pracy.

10. PRZEPISY ZWIĄZANE

Normy

PN-77/B-02011	Obciążenia w obliczeniach statycznych. Obciążenie wiatrem.
PN-B-02361 :1999	- Pochylenia połaci dachowych.
PN-71/B-10241	- Roboty pokrywcze. Krycie dachówką ceramiczną. Wymagania i badania przy odbiorze.
PN-63/B-10243	- Roboty pokrywcze dachówką cementową. Wymagania i badania przy odbiorze.
PN-61/B-10245	- Roboty blacharskie budowlane z blachy stalowej ocynkowanej i cynkowej Wymagania i badania techniczne przy odbiorze.

B-10 OKŁADZINY ORAZ OBUDOWY Z PŁYT KARTONOWO -GIPSOWYCH
(SUCHE TYNKI) CPV 45421146 -9

1. WSTĘP

1.1. PRZEDMIOT SST

Przedmiotem niniejszej szczegółowej specyfikacji technicznej są wymagania dotyczące wykonania i odbioru okładzin, sufitów podwieszanych i ścian z płyt gipsowo-kartonowych związanych z inwestycją pt. „**ROZBUDOWA I PRZEBUDOWA BUDYNKU URZĘDU GMINY, BUDOWA ŁĄCZNIKA ORAZ TERMOMODERNIZACJA BUDYNKU GŁÓWNEGO NA TERENIE URZĘDU GMINY PSZCZÓŁKI**”, ul. Pomorska 18, 83-032 Pszczółki.

Klasyfikacja wg Wspólnego Słownika Zamówień (CPV)

Grupa	Klasa	Kategoria	Opis
45400000-1			Roboty wykończeniowe w zakresie obiektów budowlanych.
	45410000-4		Tynkowanie.

1.2. ZAKRES STOSOWANIA SST

Szczegółowa specyfikacja techniczna jest stosowana jako dokument przetargowy i kontraktowy przy zlecaniu i realizacji robót wymienionych w pkt. 1.1.

1.3. OKREŚLENIA PODSTAWOWE

Określenia i nazewnictwo użyte w niniejszej specyfikacji technicznej ST są zgodne z obowiązującymi podanymi w normach PN i przepisach Prawa budowlanego.

roboty budowlane przy wykonywaniu okładzin z płyt – wszystkie prace budowlane związane z wykonywaniem okładzin z płyt zgodnie z dokumentacją projektową,

ściana – konstrukcja pionowa, zwykle ceglana lub betonowa, która ogranicza lub dzieli obiekty budowlane i przenosi obciążenia,

konstrukcja – uporządkowany zespół połączonych części, zaprojektowany w celu zapewnienia określonego stopnia sztywności,

ściana działowa – ściana pionowa, nienośna, dzieląca wnętrze.

1.4. ZAKRES ROBÓT OBJĘTYCH SST

Ustalenia zawarte w niniejszej specyfikacji obejmują wszystkie czynności umożliwiające i mające na celu wykonanie poszycia z płyt gipsowo – kartonowych ażurowej konstrukcji ścian, zastępującego tynki ścian, w systemie lekkiej zabudowy szkieletowej, do którego wykonania zostały użyte materiały odpowiadające wymaganiom norm lub aprobat technicznych.

1.5. OGÓLNE WYMAGANIA DOTYCZĄCE ROBÓT

Wykonawca robót jest odpowiedzialny za jakość wykonania robót, ich zgodność z dokumentacją projektową, SST i poleceniami Inżyniera. Ogólne wymagania dotyczące robót podano w ST-0 „Wymagania ogólne” pkt 2.

2. MATERIAŁY

2.1. WYMAGANIA OGÓLNE

Ogólne wymagania dotyczące materiałów, ich pozyskiwania i składowania podano w „Wymaganiach ogólnych” pkt 3.1.

2.2. MATERIAŁY POTRZEBNE DO WYKONANIA ROBÓT

Płyty gipsowo-kartonowe

Płyty gipsowo-kartonowe ogniochronne gr. 12,5 mm

Warunki techniczne dla płyt gipsowo-kartonowych					
Lp.	Wymagania		Zwykłe		
1.	Powierzchnia		równa, gładka, bez uszkodzeń kartonu, narożników,		
2.	Przyczepność kartonu do rdzenia gipsowego		karton przy odrywaniu rwie się nie powodując odklejania od rdzenia		
3.	Wymiary i tolerancje w mm: grubość szerokość długość kształt		6,0±0,5; 12,5±0,5; 15,0±0,5		
			1200 (+0,0; -5,0)		
			2000-3000 (+0,0; -6,0)		
			prostokątny, różnica długości przekątnych ≤5,0		
4.	Masa 1 m ² w kg płyty o grubości				
	6,0 12,5		5,5-6,5 ≤12,5		
5.	Wilgotność w %		≤10,0		
6.	Nasiąkliwość w %				
7.	Oznakowanie: napis na tylnej stronie		nazwa, symbol rodzaju płyty, grubość, PN data prod.		
Próba zginania					
Grubość nominalna płyty w mm	Odległość podpór w mm	Obciążenie niszczące w N		Ugięcie w mm	
		Prostopadłe do kierunku włókien kartonu	Równoległe do kierunku włókien kartonu	Prostopadłe do kierunku włókien kartonu	Równoległe do kierunku włókien kartonu
12,5	500	600	180	0,8	1,0

Profile stalowe zimnocięte

Do wykonania rusztów ścian, okładzin ścian powinny być stosowane kształtowniki zimnocięte z blachy stalowej, ocynkowanej wg PN-89/H-92125, gatunku St0S wg PN-88/H-84020 lub gatunku DX51D+Z wg PN-EN 10142+A1: 1997.

Kształtowniki stalowe powinny być powierzchniowo zabezpieczone przed korozją powłoką cynkową (nanoszoną ogniowo) charakteryzującą się :
grubością ≥7µm (100g/m² lub ≥19 µm (275g/m²) badaną wg PN-EN ISO 2178: 1998 (badanie masy powłoki wg PN-EN 10142+A1: 1997),
przyczepnością – brak złuszczeń wg PN-EN 10142+A1: 1997, wyglądem powierzchni – bez wad wg PN-EN 10142+A1: 1997.

Kształtowniki potrzebne do wykonania okładziny ściennej:

Kształtowniki profilowane U 100x0,60

Kształtowniki profilowane C 100x0,60

Akcesoria stalowe

służą do łączenia kształtowników konstrukcji nośnej z podłożem i między sobą:

łączniki wzdluzne, uchwyty bezpośrednie długie, uchwyty bezpośrednie krótkie,

kołki rozporowe plastikowe, metalowe, kołki szybkiego montażu, kołki wstrzeliwane.

Wszystkie akcesoria powinny być wykonane ze stali ocynkowanej wg wymagań jak dla kształtowników stalowych.

Inne akcesoria

stosowane do wykonania systemów suchej zabudowy:

taśmy spoinowe: z włókna szklanego, samoprzylepna z włókna szklanego, perforowana papierowa – do wzmacniania spoin między płytami gipsowo-kartonowymi oraz spoin narożnych i obwodowych,

uszczelki obwodowe: polietylenowe grubości 3, 4 mm, filcowe 5 mm, z wełny mineralnej do 10 mm – do uszczelniania połączeń konstrukcji ze stropem i ścianami bocznymi.

Klej gipsowy

Do mocowania płyt gipsowo-kartonowych stosuje się gotowe kleje gipsowe. Termin ważności i warunki stosowania określają instrukcje stosowania opracowane przez poszczególnych Producentów.

Wkręty

Do mocowania płyt gipsowo-kartonowych do kształtowników nośnych, łączenia kształtowników między sobą oraz mocowania profili w uchwytach powinny być stosowane:

wkręty stalowe: \emptyset 3,5 mm x 25 mm, \emptyset 3,5 mm x 35 mm, \emptyset 3,5 mm x 45 mm, \emptyset 3,5 mm x 55 mm, \emptyset 4,2 mm x 70 mm,

blachowkręty samowierzące: \emptyset 3,5 mm x 25 mm, \emptyset 3,5 mm x 35 mm, \emptyset 3,5 mm x 45 mm, \emptyset 3,9 mm x 11 mm, \emptyset 3,5 mm x 9,5 mm.

Wkręty powinny odpowiadać normie:

PN-EN ISO 7050:1999 Wkręty samogwintujące z łbem stożkowym, z wgłębieniem krzyżowym, PN-EN ISO 3506-4:2004 (U) Własności mechaniczne części złącznych ze stali nierdzewnych, odpornych na korozję. Część 4: Wkręty samogwintujące zabezpieczone przed korozją.

Masa szpachlowa - gips budowlany szpachlowy

Do wykonywania połączeń między płytami gipsowo-kartonowymi oraz spoin narożnych i obwodowych powinny być stosowane gipsowe masy szpachlowe przeznaczone do spoinowania. Do końcowego szpachlowania płyt powinna być stosowana masa szpachlowa przeznaczona do szpachlowania powierzchniowego. Warunki stosowania mas szpachlowych określają instrukcje Producentów dla poszczególnych wyrobów.

Taśmy

Taśma do spoinowania z włókna szklanego

Taśma uszczelniająca z PCW

3. SPRZĘT

3.1. WYMAGANIA OGÓLNE

Ogólne wymagania dotyczące sprzętu podano w „Wymaganiach ogólnych” pkt 3.2..

3.2. SPRZĘT DO WYKONYWANIA ROBÓT

Wykonawca jest zobowiązany do używania jedynie takiego sprzętu, który nie spowoduje niekorzystnego wpływu na jakość i środowisko wykonywanych robót.

4. TRANSPORT

4.1. WYMAGANIA OGÓLNE

Ogólne wymagania dotyczące transportu podano w „Wymaganiach ogólnych” pkt 3.3 specyfikacji technicznej.

4.2. TRANSPORT MATERIAŁÓW

Transport materiałów odbywa się przy w sposób zabezpieczający je przed przesuwaniem podczas jazdy, uszkodzeniem mechanicznym zawilgoceniem i zniszczeniem, a określony w instrukcji Producenta i dostosowanej do polskich przepisów przewozowych.

Rozładunek materiałów ręcznie lub mechanicznie: rozładunek płyt powinien odbywać się w sposób zmechanizowany przy pomocy wózka widłowego o udźwigu min. 200kg lub żurawia wyposażonego w zawieszę z widłami.

4.3. PRZECHOWYWANIE I SKŁADOWANIE MATERIAŁÓW

Materiały systemów suchej zabudowy powinny być pakowane w sposób zabezpieczający je przed uszkodzeniem i zniszczeniem określony przez producenta. Instrukcja winna być dostarczona odbiorcom w języku polskim. Na każdym opakowaniu powinna znajdować się etykieta zawierająca:

- nazwę i adres producenta,
- nazwę wyrobu wg aprobaty technicznej jaką wyrób uzyskał,
- datę produkcji i nr partii,
- wymiary,
- liczbę sztuk w pakiecie, numer aprobaty technicznej,
- nr certyfikatu na znak bezpieczeństwa, znak budowlany.

Składowanie materiałów powinno odbywać się w pomieszczeniach zamkniętych i suchych, na poziomym i mocnym podkładzie.

Płyty kartonowo-gipsowe powinny być pakowane w formie pakietów, układanych poziomo na podkładach dystansowych. Pierwsza płyta spełnia rolę opakowania. Każdy z pakietów jest spięty taśmą stalową. Wysokość składowania do pięciu pakietów jednakowej długości, jeden na drugim.

5. WYKONANIE ROBÓT

5.1. WYMAGANIA OGÓLNE

Ogólne wymagania dotyczące kontroli jakości robót podano w „Wymaganiach ogólnych” pkt 5 specyfikacji technicznej.

5.2. WARUNKI PRZYSTĄPIENIA DO ROBÓT

Przed przystąpieniem do wykonywania systemów suchej zabudowy powinny być zakończone wszystkie roboty stanu surowego, roboty instalacyjne podtynkowe, zamurowane przebiecia i bruzdy, obsadzone ościeżnice drzwiowe i okienne.

Zaleca się przystąpienie do wykonywania zabudów po okresie wstępnego osiadania i skurczów murów, tj. po upływie 4-6 miesięcy po zakończeniu stanu surowego.

Przed rozpoczęciem prac montażowych pomieszczenia powinny być oczyszczone z gruzu i odpadów.

Okładziny z płyt gipsowo-kartonowych należy wykonywać w temperaturze nie niższej niż +5°C pod warunkiem, że w ciągu doby nie nastąpi spadek poniżej 0oC, a wilgotność względna powietrza mieści się w granicach 60-80%. Pomieszczenia powinny być suche i dobrze przewietrzane.

5.3. MONTAŻ OKŁADZIN Z PŁYT GIPSOWO-KARTONOWYCH NA ŚCIANACH NA RUSZCIE

Ruszt metalowy pod okładziny gipsowo-kartonowe można wykonać na kilka sposobów : przy użyciu profili stosowanych do budowy ścian działowych, bez kontaktu z osłanianą ścianą, z użyciem ściennych profili „U” o szer. 60 mm, umocowanych do podłoża uchwytyami ażurowymi.

Odległości pomiędzy listwami rusztu są uzależnione od grubości stosowanej na okładziny płyty. Dla płyt o gr. 12,5 mm – 600 mm.

Płyty montuje się ustawiając je pionowo.

Celem polepszenia własności cieplnych i akustycznych przegrody, w przestrzeń między łatami wkłada się wełnę mineralną. W tym przypadku jednak ruszt musi być wystarczająco odsunięty od ściany

(grubość wełny i ewentualna pustka powietrzna). Można to osiągnąć przy pomocy strzemion (łączników) dystansowych. Elementami łączącymi kształtowniki konstrukcji rusztu z podłożem (ze ścianą lub stropem) są strzemiona blaszane typu montowane przez podkładkę elastyczną. Tego typu połączenie rusztu z podłożem, jest połączeniem elastycznym, co przyczynia się do tłumienia wszelkiego rodzaju dźwięków przenoszonych przez przegrodę. Właściwość ta może zostać jeszcze podwyższoną przez położenie pod strzemiona podkładek z taśmy tłumiącej. Właściwości tłumiące przegrody w sposób zdecydowany podnosi też obecność wełny mineralnej. Podobnie zwiększeniu tłumienia sprzyja również obecność wolnej przestrzeni powietrznej między wełną mineralną a płytą gipsowo-kartonową.

5.4. TYCZENIE ROZMIESZCZENIA PŁYT

Styki krawędzi podłużnych powinny być prostopadłe do płaszczyzny ściany z oknem (równoległe do kierunku naświetlania pomieszczenia). Przy wyborze podłużnego mocowania płyt do elementów nośnych rusztu konieczne jest, aby styki długich krawędzi płyt opierały się na tych elementach. Przy wyborze poprzecznego mocowania płyt w stosunku do elementów nośnych rusztu konieczne jest, aby styki krótszych krawędzi opierały się na tych elementach, ponieważ rzadko się zdarza, aby w jednym rzędzie mogła być mocowana pełna ilość płyt. Należy je tak rozmieścić, aby na krańcach rzędu znalazły się odcięte kawałki płyt o szerokości zbliżonej do połowy długości płyty. Styki poprzeczne płyt w dwu sąsiadujących rzędach powinny być przesunięte względem siebie o odległość zbliżoną do połowy długości płyty. Jeżeli z przyczyn ogniowych okładzina gipsowo-kartonowa sufitu ma być dwuwarstwowa, to drugą warstwę płyt należy mocować mijankowo w stosunku do pierwszej warstwy, przesuwając ją o jeden rozstaw między nośnymi elementami rusztu.

Kotwienie rusztu

W zależności od konstrukcji i rodzaju, z jakiego wykonany jest okładzina, wybiera się odpowiedni rodzaj kotwienia rusztu.

Wszystkie stosowane metody kotwienia:

kołkami rozporowymi plastikowymi, metalowymi, kołkami wstrzeliwanymi muszą spełniać warunek posiadania zabezpieczenia antykorozyjnego. Gęstość kotwienia pionowych elementów rusztu nie powinna przekraczać 100 cm, a kształtowników stropowych i posadzkowych 125cm.

Mocowanie płyt gipsowo-kartonowych do rusztu

Na okładziny ściennie stosuje się płyty gipsowo-kartonowe zwykłe o grubości 12,5 mm. Jeśli wymagają tego warunki ogniowe, na okładzinę stosuje się płyty o podwyższonej wytrzymałości ogniowej o grubości 12,5; mm. Płyty gipsowo-kartonowe mogą być mocowane do elementów nośnych w dwojaki sposób:

- mocowanie poprzeczne krawędziami dłuższymi płyt do kierunku ułożenia elementów nośnych rusztu,
- mocowanie podłużne wzdłuż elementów nośnych rusztu płyt, ułożonych równoległe do nich dłuższymi krawędziami.

Płyty gipsowo-kartonowe mocuje się do profili stalowych blachowkrętami.

5.5. OKŁADZINY Z PŁYT GIPSOWO-KARTONOWYCH

Profile rozmieszcza się nie więcej niż co 60 cm. Rozmieszczenie pierwotne profili (wstępne) podlega korekcie na etapie przykręcania płyt, tzn. rozstawiania profili do płyt. Po ułożeniu przewodów instalacyjnych, układa się izolację termiczną lub akustyczną.

Pokrycie ściany należy rozpocząć od przykręcenie płyty o szerokości 120 cm. Odstęp pomiędzy wkrętami powinien wynosić 20 cm. Przy pokryciu dwuwarstwowym pierwsza warstwa płyt mocowana jest co 75 cm. Płyty nie powinny stać na podłożu lecz być podniesione o ok. 10 mm. U

góry powinna być pozostawiona szczelina 5 mm dla zapewnienia kompensacji drgań i ugięć stropów. Szczelinę wypełnia się kitem elastycznym na etapie szpachlowania spoin. Spoiny w drugiej warstwie przesuwają się o 60 cm w stosunku do pierwszej warstwy.

Zabezpieczenie izolacji z mat przed osunięciem wykonuje się za pomocą wieszaków lub długich wkrętów wkręcanych w profile. Pokrycie drugiej strony ściany należy rozpocząć od przykręcenia płyty o szerokości 60 cm lub mniej w przypadku przesunięcia profili. Po zamknięciu drugiej strony ściany uzyskuje się ostateczną stabilność. Przy wysokości ściany większej od wysokości płyty sztukowanie płyty należy prowadzić naprzemiennie od góry i od dołu. Sztukówki nie powinny być krótsze niż 30 cm.

5.6. SZPACHLOWANIE SPOIN

Krawędzie płyt gipsowo-kartonowych wykonane są z fazowaniem umożliwiającym zbrojenie połączenia sąsiednich płyt. Zbrojenie wykonuje się taśmą papierową lub z włókna szklanego w trzech cyklach: wypełnienie spoin masą szpachlową i wciśnięcie taśmy zbrojącej. Po związaniu pierwszej warstwy nałożenie tej samej masy szpachlowej na szerszej powierzchni i na wyschniętą spoinę nałożenie masy szpachlowej nawierzchniowej, stanowiącej podkład pod farbę. Przy zbrojeniu taśmą samoprzylepną stosowane są dwa cykle tj. naklejenie taśmy i jednokrotne wypełnienie spoin masą szpachlową, a po jej wyschnięciu szpachlowanie masą nawierzchniową. Szpachlowanie przycinanych krawędzi płyt poprzedzone jest poszerzeniem spoiny za pomocą struga kąтового i analogicznie jak w przypadku zbrojenia spoin fabrycznych wykonanie zbrojenia i szpachlowania. Różnica polega na wykonaniu warstwy nawierzchniowej, którą wykonuje się na szerokości ok. 40 cm dla „rozciągnięcia” szpachlowanej spoiny.

6. KONTROLA JAKOŚCI ROBÓT

6.1. WYMAGANIA OGÓLNE

Ogólne wymagania dotyczące kontroli jakości robót podano w „Wymaganiach ogólnych” pkt 5 specyfikacji technicznej.

6.2. BADANIA W CZASIE WYKONYWANIA ROBÓT

Częstotliwość oraz zakres badań materiałów powinna być zgodna z normami. Dostarczone na plac budowy materiały należy kontrolować pod względem ich jakości. Zasady kontroli powinien ustalić Kierownik budowy w porozumieniu z Inspektorem nadzoru.

Kontrola jakości polega na sprawdzeniu, czy dostarczone materiały i wyroby mają zaświadczenia o jakości wystawione przez producenta oraz na sprawdzeniu właściwości technicznych na podstawie badań doraźnych.

Badania w czasie wykonywania robót w szczególności powinny dotyczyć sprawdzenia materiałów:

- narożniki i krawędzie (czy nie ma uszkodzeń),
- wymiary (zgodnie z tolerancją),
- wilgotność i nasiąkliwość płyt gipsowo-kartonowych,
- obciążenie na zginanie niszczące lub ugięcia płyt,
- występowanie uszkodzeń powłoki cynkowej elementów stalowych.

Wyniki badań płyt gipsowo-kartonowych, dekoracyjnych stropowych i innych materiałów powinny być wpisywane do dziennika budowy i akceptowane przez Inspektora nadzoru.

7. OBMIAR ROBÓT

Ogólne zasady obmiaru robót podano w OST „Wymagania ogólne” pkt 6.

Jednostką obmiaru jest 1 m² wykonanej obudowy ściany, ścianki działowej i sufitu podwieszanego.

8. ODBIÓR ROBÓT

8.1. OGÓLNE ZASADY ODBIORU ROBÓT.

Ogólne zasady odbioru robót podano w „Wymaganiach ogólnych” pkt 7.

8.2. ODBIÓR PODŁOŻY

Odbiór podłoża należy przeprowadzić bezpośrednio przed przystąpieniem do robót okładzinowych. Podłoże oczyścić z kurzu i luźnych resztek zaprawy lub beton.

8.3. ZGODNOŚĆ Z DOKUMENTACJĄ

Roboty uznaje się za zgodne z dokumentacją projektową, ST i wymaganiami Inspektora nadzoru, jeżeli wszystkie pomiary i badania (z uwzględnieniem dopuszczalnych tolerancji) wg pkt. 6 ST dały pozytywny wynik.

8.4. WYMAGANIA PRZY ODBIORZE

Wymagania przy odbiorze określa norma PN-72/B-10122 Roboty okładzinowe. Suche tynki.

Wymagania i badania przy odbiorze.

Sprawdzeniu podlega:

- zgodność wykonania z dokumentacją techniczną,
- rodzaj zastosowanych materiałów,
- przygotowanie podłoża,
- prawidłowość zamocowania płyt, ich wykończenia na stykach, narożach i obrzeżach,
- wchrowatość powierzchni: powierzchnie suchych tynków powinny stanowić płaszczyzny pionowe, poziome lub o kącie nachylenia przewidzianym w dokumentacji. Kąty dwusienne utworzone przez te płaszczyzny, powinny być kątami prostymi lub innymi zgodnymi z dokumentacją. Krawędzie przycięcia płaszczyzn powinny być prostoliniowe. Sprawdzenie prawidłowości wykonania powierzchni i krawędzi okładzin należy przeprowadzić za pomocą oględzin zewnętrznych oraz przykładania (w dwu prostopadłych kierunkach) łaty kontrolnej o długości 2,0 m, w dowolnym miejscu powierzchni. Pomiar prześwitu pomiędzy łatą a powierzchnią suchego tynku powinien być wykonany z dokładnością do 0,5 mm. Dopuszczalne odchyłki są następujące:

Dopuszczalne odchylenia powierzchni od płaszczyzny i krawędzi od kierunku			
Powierzchni od płaszczyzny i krawędzi od linii prostej	Powierzchni i krawędzi od kierunku		Przecinających się płaszczyzn od kąta w dokumentacji
	pionowego	poziomego	
Nie większa niż 2 mm i w liczbie nie większej niż 2 szt. na całej długości łaty kontrolnej 2 m	Nie większe niż 1,5 mm i ogółem nie więcej niż 3 mm w pomieszczeniach do 3,5 m wysokości oraz nie więcej niż 4 mm w pomieszczeniach powyżej 3,5 m wysokości	Nie większe niż 2 mm i ogółem nie większej niż 3 mm na całej powierzchni ograniczonej ścianami, belkami itp.	Nie większa niż 2 mm na długości łaty kontrolnej 2 m

9. PODSTAWA PŁATNOŚCI

Ogólne ustalenia dotyczące podstawy płatności podano w „Wymaganiach ogólnych” ST-0 pkt. 9 „Podstawa płatności”.

Cena jednostkowa wykonania 1 metra kwadratowego [m²] obudowy z płyt g-k obejmuje:

- dostarczenie materiałów i sprzętu,
- wykonanie obudowy,
- ścianki działowej i sufitu podwieszanego z płyt g-k,
- roboty wykończeniowe i uporządkowanie terenu,
- przeprowadzenie wymaganych pomiarów.

10. PRZEPISY ZWIĄZANE

- PN-72/B-10122 Roboty okładzinowe. Suche tynki. Wymagania i badania przy odbiorze. PN-B-79405
Wymagania dla płyt gipsowo-kartonowych.
- PN-B-79405:1997 Płyty gipsowo-kartonowe
- PN-B-79405:1997/Ap1:1999 Płyty gipsowo-kartonowe
- PN-78/H-93461.26 Kształtowniki stalowe gięte na zimno otwarte określonego przeznaczenia.
Kształtowniki typu U na szkielety ścian działowych
- PN-78/H-93461.27 Kształtowniki stalowe gięte na zimno otwarte określonego przeznaczenia.
Kształtowniki typu C na szkielety ścian działowych
- PN-EN 10142:2003 Taśmy i blachy ze stali niskowęglowej ocynkowane ogniowo w sposób ciągły
do obróbki plastycznej na zimno. Warunki techniczne dostawy
- PN-EN 10142:2003 Taśmy i blachy ze stali niskowęglowej ocynkowane ogniowo w sposób ciągły
do obróbki plastycznej na zimno. Warunki techniczne dostawy
- PN-93/B-02862 Odporność ogniowa
- PN-EN ISO 7050:1999 Wkręty samogwintujące z łbem stożkowym, z
wgłębieniem krzyżowym
- PN-91/M-82054.19 Śruby, wkręty i nakrętki. Statystyczna kontrola jakości
- PN-EN ISO 3506-4:2004 (U) Własności mechaniczne części złącznych ze stali nierdzewnych,
odpornych
- PN-|B-32250 Woda do celów budowlanych.
- PN-79/B/06711 Kruszywa mineralne. Piaski do zapraw budowlanych.
- Norma ISO Seria 9000, 9001, 9002, 9003, 9004 Normy dotyczące systemów zapewnienia jakości i
zarządzania systemami zapewnienia jakości.
- Informator-poradnik „Zastosowanie płyt gipsowo-kartonowych w budownictwie”, wydanie IV,
Kraków 1996r.
- Instrukcja montażu płyt gipsowo-kartonowych. Montaż systemów suchej zabudowy.
- Dokumentacja i specyfikacje w zamówieniach publicznych, Izba Projektowania Budowlanego,
Warszawa, 2005.
- Warunki techniczne wykonania i odbioru robót budowlano-montażowych” Arkady, Warszawa 1997

B-11 STOLARKA (CPV 45421000-4)

1. WSTĘP

1.1. PRZEDMIOT ST

Przedmiotem niniejszej specyfikacji są wymagania dotyczące wykonania i odbioru prac stolarki: okien, drzwi, fasad i bram zewnętrznych i wewnętrznych, związanych z inwestycją pt. „**ROZBUDOWA I PRZEBUDOWA BUDYNKU URZĘDU GMINY, BUDOWA ŁĄCZNIKA ORAZ TERMOMODERNIZACJA BUDYNKU GŁÓWNEGO NA TERENIE URZĘDU GMINY PSZCZÓŁKI**”, ul. Pomorska 18, 83-032 Pszczółki.

1.2. ZAKRES STOSOWANIA ST

Niniejsza Specyfikacja Techniczna jest stosowana jako dokument przetargowy i kontraktowy przy zlecaniu i realizacji robót wymienionych w pkt. 1.1.,

1.3. ZAKRES ROBÓT OBJĘTYCH ST

Zakres obejmuje stolarkę drzwiową, która jest ujęta w zestawieniach stolarki w projekcie architektonicznym pt. „**ROZBUDOWA I PRZEBUDOWA BUDYNKU URZĘDU GMINY, BUDOWA ŁĄCZNIKA ORAZ TERMOMODERNIZACJA BUDYNKU GŁÓWNEGO NA TERENIE URZĘDU GMINY PSZCZÓŁKI**”, ul. Pomorska 18, 83-032 Pszczółki.

1.4. OKREŚLENIA PODSTAWOWE

Określenia stosowane w niniejszej ST są zgodne z obowiązującymi, odpowiednimi polskimi normami i definicjami podanymi w rozdziale „Wymagania ogólne”

Stolarka - oznacza stolarkę budowlaną, czyli zmontowane zespoły elementów drewnianych, aluminiowych, lub stalowych, przeznaczone do zabudowy otworów budowlanych (okna, drzwi, wrota, bramy) oraz wnętrz budynków.

Okucia - oznacza okucia budowlane czyli system elementów zamontowany do stolarki służący do jej otwierania i zamykania oraz innych czynności związanych z jej użytkowaniem.

Ościeżnica - jest to rama będąca nieruchomym elementem stolarki, który jest mocowany w otworze budowlanym

do jego ościeży na krawędzi otworu lub wewnątrz ościeży.

Ościeże - oznacza powierzchnię muru otaczającą od wewnątrz otwór budowlany, który jest przeznaczony do zabudowania stolarką.

1.5. OGÓLNE WYMAGANIA DOTYCZĄCE ROBÓT

Wykonawca robót jest odpowiedzialny za jakość ich wykonania oraz za zgodność z Dokumentacją Projektową, ST i poleceniami Inspektora.

2. MATERIAŁY

2.1. WYMAGANIA OGÓLNE DOTYCZĄCE MATERIAŁÓW

Wymagania ogólne dotyczące materiałów podano w ST-0 „Wymagania ogólne” poz.2.

Stolarka powinna być znakowana przez producentów:

- znakiem dopuszczenia do obrotu i stosowania
- znakiem bezpieczeństwa.
- tabliczką znamionową w przypadku drzwi przeciwpożarowych

W przypadku wyrobu indywidualnego przed zastosowaniem w obiekcie należy wykonać jego dokumentację w oparciu o wymagane parametry odpowiedniej aprobaty technicznej i przedstawić Inspektorowi do zatwierdzenia wraz z oświadczeniem producenta o zgodności wyrobu z tą dokumentacją.

2.1.1. DRZWI WEWNĘTRZNE

Wymiary poszczególnych rodzajów drzwi - według zestawienia stolarki.

Drzwi aluminiowe pojedynczo i w zestawach okiennie - drzwiowych zastosować według systemu okiennie - drzwiowego zimnego. Drzwi zewnętrzne, balkonowe na poddaszu z PCV dwuskrzydłowe.

Skrzydła drzwi z blachy stalowej, ocynkowanej o grubości 0,6mm, rama skrzydła i ościeżnica z blachy o grubości 2,5mm zabezpieczona antykorozyjnie. Skrzydła przylgowe, ościeżnice bez uszczelnienia progowego. Szkło białe, bezpieczne. Izolacyjność akustyczna drzwi R=30dB. Malowane przez producenta, kolor ościeżnicy i skrzydła drzwi: jasnoszary według próbki producenta do zatwierdzenia przez Inspektora.

Drzwi drewniane jednoskrzydłowe płytowe, pełne i przeszklone, skrzydło przylgowe grubości 40mm o konstrukcji drewnianej ze wzmocnieniem pod zamek i zawiasy. Okładzina okleinowna, płaska CPL 0,2mm. Drzwi w komplecie z drewnianą, regulowaną ościeżnicą, wyposażoną w opaski. Izolacyjność akustyczna drzwi R=30dB. Szklenie szkłem białym, zwykłym, bezpiecznym. W drzwiach oznaczonych w zestawieniu stolarki wykonać kratki wentylacyjne w dolnej części skrzydła.

Drzwi przeciwpożarowe EI 30 z samozamykaczem wykonać jako stalowe z uszczelką pęczniejącą pod wpływem temperatury. Zastosować ościeżnicę o odpowiedniej odporności ogniowej, właściwej dla danego rodzaju drzwi.

2.1.2. OKUCIA DRZWI

Okucia zamykające, zawiasy, okucia uchwyto - osłonowe dobrane pod względem użytkowym i estetycznym. Próbki elementów dostarczone Inspektorowi do akceptacji pod względem estetycznym przez projektanta obiektu.

Okucia zamykające.

Zamki wpuszczane, osadzone wewnątrz skrzydła drzwiowego. Zastosować odpowiedni typ zamka do rodzaju pomieszczenia:

- zapadkowo - zasuwkowy do WC,
 - zapadkowo - zasuwkowy bębnekowy do pomieszczeń wspólnie użytkowanych
 - zapadkowo - zasuwkowy bębnekowy i drugi zamek wpuszczany w odległości 40cm ponad klamkę.
- Przed montażem zamków Inspektor w uzgodnieniu z użytkownikiem pomieszczeń określi sposób wykonania okuć.

Drzwi przeciwpożarowe zaopatrzone w samozamykacz o zmiennej sile zamykania w obudowie o wygładzie i z materiałów jak pozostałe okucia drzwi. Samozamykacze mocowane w górnej części skrzydła drzwi.

Drzwi do pomieszczeń sanitarnych (dla osób niepełnosprawnych) z samozamykaczem.

Zawiasy

Rodzaj i klasa zawiasów co najmniej równorzędne rodzajowi i klasie zamknięć. Zawiasy odpowiadające częstotliwości użytkowania, trwałości określonej liczbami cykli z uwzględnieniem obciążenia próbnego i masy skrzydła wykonane zgodnie z normą PN-EN 947:2000 i PN-EN 948:2000 dla drzwi do pomieszczeń biurowych i w budynkach użyteczności publicznej. Zawiasy zamocowane przez producenta w komplecie drzwi z ościeżnicą.

W każdym skrzydle drzwi min. dwa zawiasy: jeden z nich jest nośny z tulejkami łóżyskowymi wykonanymi ze stali utwardzonej, a drugi zawias wyposażony w sprężynę do samozamykania drzwi. W drzwiach z samozamykaczem niezależnym zastosowane zawiasy z tulejkami łóżyskowymi bez sprężyny samozamykającej.

Okucia uchwyto - osłonowe

Klamki, uchwyty gałkowe, gałki obrotowe i tarcze drzwiowe (szyldy) dobrane stosownie do rodzaju zamków. Klamki zwykłe ze stali nierdzewnej lekko profilowane o grubości minimum 20mm. Ewentualne szyldy mocowane (przykręcane) do skrzydła drzwi od wewnątrz pomieszczenia – do uzgodnienia z Inspektorem Nadzoru.

Drzwi przeciwpożarowe wyposażone są przez producenta w komplet okuć, z którymi stanowią całość, na którą uzyskano aprobatę techniczną. Zastosować zawiasy bez sprężyn z tulejkami łożyskowymi ze stali utwardzonej. Klamki ze stali nierdzewnej od strony zewnętrznej drzwi.

Elementy odbojowe mocowane do posadzki wykonane z trzpienia stalowego mocowanego do posadzki i obudowanego pierścieniem z gumy o szerokości 15mm.

2.1.3. ZESTAWY DRZWIOWE ALUMINIOWE, ZIMNE - WEWNĘTRZNE

Odporność ppoż. dla stolarki drzwiowej, zgodnie z oznaczeniami na rysunkach.

Głębokość konstrukcyjna kształtowników aluminiowych drzwi wynosi odpowiednio: 45mm (ościeżnica) i 45mm (skrzydło).

Przeszklenie zwykłe szybą pojedynczą, bezpieczną, białą.

Po montażu należy uzyskać efekt skrzydeł drzwi zlicowanych z ościeżnicą.

2.1.4. ŚRODKI GRUNTUJĄCE, ŁĄCZNIKI I AKCESORIA

Wykonawca stosuje łączniki i akcesoria montażowe zalecane przez producenta. Do zakrycia szczelin i styków stolarki w ościeży użyć odpowiednio do jej rodzaju: listwy aluminiowe, listwy drewniane, listwy stalowe.

3. SPRZĘT

3.1. WYMAGANIA OGÓLNE DOTYCZĄCE SPRZĘTU

Wymagania ogólne dotyczące sprzętu podano w rozdziale „Wymagania ogólne”

3.2. SPRZĘT DO WYKONYWANIA ROBÓT

Prace należy wykonać ręcznie przy użyciu drobnego sprzętu pomocniczego oraz sprzętu mechanicznego do montażu wskazanego przez producenta stosowanego materiału..

4. TRANSPORT

4.1. OGÓLNE WYMAGANIA DOTYCZĄCE TRANSPORTU

Wymagania ogólne dotyczące transportu podano w rozdziale „Wymagania ogólne”

4.2. TRANSPORT MATERIAŁÓW.

Materiały należy transportować w warunkach zabezpieczających je przed uszkodzeniami w sposób zgodny z instrukcjami ich producentów i zabezpieczony przed zawilgoceniem.

Świetliki, drzwi, okna, bramy w transporcie są oznakowane zgodnie z oznaczeniami na zestawieniu stolarki. Opakowane w kompletach i zabezpieczone przed rozłączeniem.

5. WYKONANIE ROBÓT

5.1. OGÓLNE ZASADY WYKONYWANIA ROBÓT

Ogólne zasady wykonywania Robót podano w rozdziale „Wymagania ogólne”.

Przed rozpoczęciem robót należy sprawdzić konstrukcję pod względem dokładności wykonania i zgodności z projektem.

5.2. MONTAŻ DRZWI WEWNĘTRZNYCH

Ościeżnice drzwi zamontować podczas wykonania ścian działowych zgodnie ze specyfikacją Ściany działowe. Po zamontowaniu drzwi mają odpowiednie luzy pomiędzy skrzydłem a ościeżnicą zapewniające działanie bez ocierania skrzydła o ościeżnicę i posadzkę.

Skrzydła drzwi powinny być prostokątne i płaskie szczelnie przylegające do ościeżnicy. Uszczelnić styk ościeżnicy z ościeżem, oblistwować ościeżnicę na wierzchu ściany.

Montaż prowadzić według oznaczeń na zestawieniu stolarki.

Kratki wentylacyjne montować w warsztacie u producenta przed dostawą na budowę. Ich wykonanie podlega sprawdzeniu przed montażem.

6. KONTROLA JAKOŚCI ROBÓT

6.1. OGÓLNE ZASADY KONTROLI JAKOŚCI ROBÓT

Ogólne zasady wykonywania Robót podano w rozdziale „Wymagania ogólne”.

6.2. ZAKRES KONTROLI JAKOŚCI ROBÓT

Kontrola jakości wykonania prac obejmuje:

- sprawdzenie kompletności dokumentów (certyfikaty, atesty itp.)
- sprawdzenie zgodności materiałów z wymogami normowymi i Specyfikacjami,
- ocenę jakości materiałów przed montażem,
- sprawdzenie kompletności dokumentów
- brak zmian cech geometrycznych ościeżnic,
- brak uszkodzeń mechanicznych trwałych zabrudzeń ram, szyb i okuć
- odchylenie od pionu ościeżnic nie może przekraczać 2mm na 1 m ościeżnicy, ale nie więcej niż 3mm na całą ościeżnicę,
- otwieranie i zamykanie skrzydeł powinno odbywać się bez zacięć,
- otwarte skrzydła nie mogą samoczynnie (pod własnym ciężarem) dalej się otwierać lub zamykać,
- zamknięte skrzydła powinny przylegać do ościeżnicy równomiernie wszystkimi narożami i płaszczyznami.
- sprawdzenie geometrii i dokładności wykonania prac,
- sprawdzenie wyglądu elementów aluminiowych, które nie mogą mieć zarysowań i zabrudzeń, niedopuszczalne są uszkodzenia powierzchni lub krawędzi,
- sprawdzenie nośności i sztywności uwzględniającą obciążenia statyczne od ciężaru własnego, wiatru, nacisku poziomego, obciążenia termicznego, od obciążenia dynamicznego udarowego i drgań
- sprawdzenie szczelności na przenikanie wody opadowej
- sprawdzenie szczelności na infiltrację powietrza,
- sprawdzenie wykonania odpowiedniej izolacyjności cieplnej,
- sprawdzenie zgodności z wymogami ochrony przeciwpożarowej,
- sprawdzenie o cechowania elementów odpowiednimi tabliczkami znamionowymi

6.3. OCENA WYNIKÓW BADAŃ

Wszystkie elementy robót, które wykazują odstępstwa od postanowień ST powinny zostać rozebrane i ponownie wykonane na koszt Wykonawcy.

7. OBMIAR ROBÓT

7.1. WYMAGANIA OGÓLNE DOTYCZĄCE OBMIARU ROBÓT

Ogólne zasady wykonywania Robót podano w rozdziale „Wymagania ogólne”

7.2. JEDNOSTKI OBMIAROWE

Jednostką obmiarową dla wszystkich robót montażowych stolarki, jest 1m²

8. ODBIÓR ROBÓT

8.1. OGÓLNE ZASADY ODBIORU ROBÓT

Wszystkie roboty ujęte w pkt. 1 podlegają zasadom Odbioru Częściowego wg zasad ujętych w rozdziale „Wymagania ogólne”.

8.2. RODZAJE ODBIORÓW

Roboty związane z wykonaniem robót podlegają:

- odbiorowi przed wbudowaniem - na zgodność z aprobatą techniczną lub dokumentacją indywidualną w zakresie
- rozwiązań konstrukcyjnego, zastosowanych materiałów i jakości wykonania,
- robót zanikających i ulegających zakryciu - zamocowanie ościeżnic, uszczelnianie luzów
- odbiorowi wstępnemu po zamontowaniu - wbudowaniu stolarki odbiorowi końcowemu

9. PODSTAWA PŁATNOŚCI

9.1. OGÓLNE USTALENIA DOTYCZĄCE PODSTAWY PŁATNOŚCI

Ogólne zasady wykonywania Robót podano w rozdziale „Wymagania ogólne”

9.2. CENA JEDNOSTKI OBMIAROWEJ

- Cena jednostkowa obejmuje:
- dostarczenie gotowej stolarki wraz ze wszystkimi koniecznymi kotwami, łącznikami, uszczelnkami
- przygotowanie elementów stolarki i elementów jej wypełnienia
- przygotowanie stanowiska pracy
- montaż i demontaż rusztowania
- osadzenie stolarki w przygotowanych otworach z uszczelnieniem i ewentualnym obiciem listwami,
- montaż konstrukcji, wypełnień i wykonanie uszczelnień
- dopasowanie i wyregulowanie
- usunięcie zabrudzeń i naprawa uszkodzeń
- uporządkowanie stanowiska pracy

10. PRZEPISY ZWIĄZANE

10.1. NORMY

Jeżeli szczególne warunki wykonania robót przytoczone w Kontrakcie nie przewidują inaczej, Wykonawca zastosuje się w pełni do wymagań i zaleceń poniższych przepisów. Wykonawca nie będzie rościł żadnych kosztów związanych ze spełnieniem postanowień poniższych dokumentów.

Rozporządzenie Ministra Infrastruktury z dnia 12 kwietnia 2002 r. w sprawie warunków technicznych, jakim powinny odpowiadać budynki i ich usytuowanie. (Dz.U. Nr 75, poz. 690)

PN-EN 947:2000 Drzwi rozwierane - oznaczanie odporności na obciążenie pionowe.

PN-EN 948:2000 Drzwi rozwierane - oznaczanie wytrzymałości na skręcanie statyczne

PN- 88/B-10085 Stolarka budowlana . Okna i drzwi . Wymagania i badania.

PN-75/B-94000 Okucia budowlane. Podział.

PN-79/7150-02 Stolarka budowlana. Pakowanie, przechowywanie, transport.

PN-EN 755-1:2001 – ślusarka aluminiowa

PN-EN 755-2:2001 – ślusarka aluminiowa

PN-EN 755-9:2001 – ślusarka aluminiowa

PN-80/M-02138 – dopuszczalne odchyłki ślusarki aluminiowej

B-12 ROBOTY TYNKARSKIE (CPV 45410000-4)

1. WSTĘP

1.1. PRZEDMIOT ST

Przedmiotem niniejszej Specyfikacji Technicznej są wymagania dotyczące wykonania i odbioru robót tynkarskich, związanych z inwestycją pt. „**ROZBUDOWA I PRZEBUDOWA BUDYNKU URZĘDU GMINY, BUDOWA ŁĄCZNIKA ORAZ TERMOMODERNIZACJA BUDYNKU GŁÓWNEGO NA TERENIE URZĘDU GMINY PSZCZÓŁKI**”, ul. Pomorska 18, 83-032 Pszczółki.

1.2. ZAKRES STOSOWANIA ST

Szczegółowa Specyfikacja Techniczna jest stosowana jako dokument przetargowy i kontraktowy przy zlecaniu i realizacji robót wymienionych w pkt. 1.1.

1.3. ZAKRES ROBÓT OBJĘTYCH ST

Ustalenia zawarte w niniejszej ST dotyczą prowadzenia robót tynkarskich i obejmują wykonanie:

- a) tynków wewnętrznych ścian;
- b) tynków stropów;
- c) tynków ościeży.

1.4. OKREŚLENIA PODSTAWOWE

Tynki zwykłe, zwane w dalszej treści specyfikacji tynkami, stanowią warstwę ochronną, wyrównawczą lub kształtującą normę architektoniczną tynkowanego elementu, nanoszoną ręcznie lub mechanicznie - do której wykonania zostały użyte zaprawy odpowiadające wymaganiom norm przedmiotowych dla zapraw budowlanych i nie zawierające dodatków dekoracyjnych, środków wodoszczelnych, kwasoodpornych itp.

Wg PN-ISO 6707-1 z 1994: tynk - mieszanina na bazie wapna, cementu lub gipsu (uwolnionego siarczanu wapnia) i dodatkiem lub bez kruszywa, włókien lub innych materiałów, która jest stosowana do pokrycia powierzchni ścian i sufitów i twardnieje po zastosowaniu.

Pozostałe określenia zgodne są z obowiązującymi, odpowiednimi polskimi normami i z definicjami podanymi w ST "Wymagania ogólne".

1.5. OGÓLNE WYMAGANIA DOTYCZĄCE ROBÓT

Wykonawca robót jest odpowiedzialny za jakość wykonanych robót oraz za ich zgodność z Dokumentacją Projektową, ST oraz poleceniami Inspektora nadzoru.

Ogólne wymagania dotyczące robót podano w ST "Wymagania ogólne".

Przed przystąpieniem do wykonywania robót tynkarskich należy zakończyć wszelkie roboty przygotowawcze.

2. MATERIAŁY

Do zapraw służących do wykonania spodnich warstw tynku należy stosować piasek odmiany II. Do zapraw przeznaczonych na wierzchnią warstwę tynku o gładkiej powierzchni należy stosować piasek przesiewany odpowiadający wymaganiom odmiany III. Także cement przeznaczony do wykończenia powierzchni tynków powinien być przesiewany w celu usunięcia ewentualnych grudek i skawaleń

3. SPRZĘT

Wykonawca jest zobowiązany do używania jedynie takiego sprzętu, który nie spowoduje niekorzystnego wpływu na jakość wykonywanych robót. Sprzęt używany w robotach tynkarskich powinien być zgodny z ofertą Wykonawcy i uzyskać akceptację Inspektora nadzoru.

Wykonawca powinien wykonać roboty tynkarskie przy użyciu potrzebnej liczby maszyn o odpowiedniej wydajności.

Powinny one gwarantować przeprowadzenie robót zgodnie z zasadami określonymi w Dokumentacji Projektowej i wymaganiami Specyfikacji Technicznych. Sprzęt powinien być stale utrzymany w dobrym stanie technicznym. Wykonawca powinien również dysponować sprawnym sprzętem rezerwowym, umożliwiającym prowadzenie robót w przypadku awarii sprzętu podstawowego. Inspektor nadzoru poleci usunąć z placu budowy sprzęt nieodpowiadający warunkom Kontraktu i wymaganiom sformułowanym w Dokumentacji Projektowej oraz Specyfikacji Technicznej.

4. TRANSPORT

Wybór środków transportowych oraz metod transportu powinien być dostosowany do rodzaju materiału, jego objętości, sposobu przygotowania materiału do transportu przez producenta (dostawcę) oraz odległości transportu.

Wykonawca ma obowiązek zorganizowania transportu z uwzględnieniem wymogów bezpieczeństwa, zarówno w obrębie placu budowy, jak i poza nim.

Zwiększenie odległości transportu ponad wartości zatwierdzone nie może być podstawą roszczeń Wykonawcy, dotyczących dodatkowej zapłaty za transport, o ile zwiększone odległości nie zostały wcześniej zaakceptowane na piśmie przez Inspektora nadzoru.

5. WYKONANIE ROBÓT

5.1. ZASADY OGÓLNE

Zasady ogólne, których należy przestrzegać przy wykonywaniu tynków są następujące:

- a) przed rozpoczęciem robót tynkowych powinny być ukończone wszystkie roboty stanu surowego, wykonane roboty instalacyjne podtynkowe i zamurwane wszelkie przebiecia i bruzdy oraz obsadzone ościeżnice okienne i drzwiowe, jeśli nie należą one do tzw. stolarki konfekcjonowanej,
- b) podłoże powinno być przygotowane w sposób zapewniający jak najlepszą przyczepność tynku,
- c) marka zaprawy do wykonania tynku powinna być dostosowana do rodzaju i wytrzymałości podłoża oraz jego charakteru użytkowego (możliwość narażania na wpływy mechaniczne i chemiczne, wilgoć itp.), a w zależności od rodzaju zaprawy odpowiadać wymaganiom właściwej normy przedmiotowej, przy czym w przypadku tynków dwu- i trójwarstwowych marka zaprawy użytej na kolejne warstwy, tj. na narzut i gładź, powinna być niższa niż marka zaprawy użytej na warstwę poprzedzającą (nie dotyczy to gładzi tynków wypalanych),
- d) tynk powinien być na całej powierzchni ściśle powiązany z podłożem, a przy tynkach wielowarstwowych również poszczególne warstwy tynku powinny ściśle do siebie przylegać na całej powierzchni,
- e) tynki powinny być wykonywane w temperaturze otoczenia nie niższej niż 5°C i pod warunkiem, że w ciągu doby nie nastąpi spadek temperatury poniżej 0°C; dopuszcza się wykonywanie robót tynkowych w temperaturze niższej tylko przy zastosowaniu odpowiednich środków zabezpieczających przewidzianych w tymczasowych wytycznych wykonywania robót budowlanych w okresie obniżonych temperatur,
- f) świeże tynki powinny być zabezpieczone przed gwałtownym wyschnięciem przez zasłanianie ich przed bezpośrednim działaniem promieni słonecznych oraz przez ochronę przed wiatrem; w przypadku prowadzenia robót tynkowych w okresie wysokich temperatur tynki cementowe, cementowo-wapienne i wapienne powinny być w okresie wiązania zaprawy (tj. w ciągu około 1 tygodnia) zwilżane wodą.

5.2. PRZYGOTOWANIE PODŁOŻY

Podłoże z betonów komórkowych i cegieł. Mury z bloczków i płytek z autoklawizowanych betonów komórkowych oraz cegieł należy oczyścić z wystających grudek zaprawy i naprawić większe uszkodzenia kawałkami betonu komórkowego tak, aby tynk nie tworzył zbyt grubej warstwy w miejscach reperowanych. W okresie letnim lub w przypadkach nadmiernego wysuszenia należy przed tynkowaniem podłoże zwilżyć wodą. Przyczepność tynku do podłoża polegająca na mechanicznym połączeniu się zaprawy z podłożem powinna zapewniały takie przyleganie i zespolenie tynku z podłożem, aby po stwardnieniu z zaprawy nie występowały odparzenia, pęcherze itp.

5.3. TYNKI

5.3.1. TYNKI TRADYCYJNE CEMENTOWO-WAPIENNE III KAT.

- Pierwsza warstwa: rzadką zaprawą cementową o stosunku objętościowym cementu do piasku 1 : 3 wykonuje się obrzutkę o grubości 3-5 mm.
- Po upływie około 12 godzin przystępuje się do wykonania następnej warstwy tynku - tzw. narzutu z zaprawy o stosunku objętościowym cement : wapno : piasek równym 1 : 1 : 6 i grubości warstwy około 8 mm.
- Po upływie około 7 dni na dobrze nawilżoną warstwę narzutu nakłada się warstwę tzw. gładzi o grubości 1-3 mm. Gładź wykonywana jest z zaprawy o stosunku objętościowym cement : wapno : piasek równym 1 : 2 : 6 poprzez nakładanie kielnią i zacieranie pacą stalową lub drewnianą obłożoną filcem.

5.3.2. TYNKI CIENKOWARSTWOWE

W przypadku tynków cienkowarstwowych dostarczanych na budowę w formie gotowej fabrycznej mieszanki, konieczne jest zagruntowanie oczyszczonej powierzchni ściany z bloczków preparatem gruntującym najlepiej pochodzącym z tej samej wytworni co masa tynkarska. Współczesne tynki cienkowarstwowe składają się najczęściej z warstwy nakładanego pacą podkładu i barwnej warstwy fakturowej nanoszonej w zależności od projektowanej faktury pacą, wałkiem lub natryskiem.

5.3.3. ROBOTY TOWARZYSZĄCE

Zalecane jest stosowanie metalowych narożników podtynkowych na wszystkich krawędziach ścian z bloczków. Zalecane jest stosowanie siatek podtynkowych w miejscach szczególnie narażonych na działania mechaniczne

5.4. WADY I USZKODZENIA POWIERZCHNI TYNKÓW

5.4.1. Nierówności. Widoczne miejscowe nierówności powierzchni otynkowanych wynikające z techniki wykonania tynku (np. ślady wygładzania kielnią lub zacierania pacą) są niedopuszczalne dla tynków doborowych, a dla tynków pospolitych dopuszczalne są o szerokości i głębokości do 1 mm oraz długości do 5 cm w liczbie 3 sztuk na 10m² powierzchni otynkowanej.

5.4.2. Wypryski i spęczenia powstające na powierzchni tynku z powodu obecności w zaprawie niezlasowanych cząstek wapna, gliny itp. są niedopuszczalne.

Dla tynków surowych dopuszcza się je w liczbie do 5 sztuk na 10m² powierzchni otynkowanej.

5.4.3. Pęknięcia na powierzchni tynków są niedopuszczalne - z wyjątkiem tynków surowych, w których dopuszcza się włoskowate rysy skurczowe.

5.4.4. Wykwity w postaci nalotu wykryszalowanych na powierzchni tynku roztworów soli przenikających z podłoża, pleśń itp. są niedopuszczalne.

5.4.5. Zacieki mające postać trwałych śladów na powierzchni tynków są niedopuszczalne.

5.5. PRAWIDŁOWOŚĆ WYKONANIA POWIERZCHNI I KRAWĘDZI TYNKÓW.

Powierzchnie tynków powinny być tak wykonane, aby stanowiły płaszczyzny pionowe lub poziome albo też tworzyły powierzchnie krzywe - zgodnie z zaprojektowanym obrysem. Krawędzie przecięcia się płaszczyzn otynkowanych powinny być prostoliniowe lub łukowe. Kąty dwuścienne utworzone przez te płaszczyzny powinny być kątami prostymi lub powinny być zgodne z kątami przewidzianymi w dokumentacji.

Dopuszczalne odchylenia promieni krzywizny powierzchni faset lub wnęk, w stosunku do projektowanego promienia nie powinny przekraczać:

- 7 mm - dla tynków kategorii II i III,
- 5 mm - dla tynków kategorii IV i IVf.

5.6. WYKOŃCZENIE TYNKÓW NA STYKACH I PRZY SZCZELINACH DYLATACYJNYCH.

Tynki na stykach z powierzchniami inaczej wykończonymi, przy ościeżnicach i podokiennikach oraz piecach itp. powinny być zabezpieczone przed pęknięciami i odpryskami przez odcięcie, tj. pozostawienie bruzdy o szerokości 2 do 4 mm, przechodzącej przez całą grubość tynku. W miejscach zdylatowania podłoża powinny być osłonięte paskiem juty, a w tynku pozostawione szczeliny dylatacyjne, które następnie należy wypełnić kitem elastycznym oraz przykryć listwą lub wykonać obróbkę blacharską w przypadku tynków zewnętrznych.

5.7. WYKOŃCZENIE NAROŻY I OBRZEŻY TYNKÓW.

Naroża oraz wszelkie obrzeża tynków powinny być wykonane zgodnie z dokumentacją, np. wykończone na ostro, zaokrąglone lub zukosowane. Gzymsy i podokienniki zewnętrzne powinny być zabezpieczone obróbkami blacharskimi z kapinosami.

W miejscach narażonych na uszkodzenie mechaniczne jak np. przejścia i pomieszczenia o dużym ruchu oraz w zakładach przemysłowych otynkowane naroża powinny być chronione metalowymi kształtownikami lub wpuszczonymi w tynk narożnikami z blachy ocynkowanej.

6. KONTROLA JAKOŚCI ROBÓT

6.1. BADANIA TYNKÓW

6.1.1. PROGRAM BADAŃ.

Podstawę do odbioru technicznego tynków stanowią następujące badania:

- a) sprawdzenie zgodności z dokumentacją techniczną,
- b) sprawdzenie materiałów,
- c) sprawdzenie podłoża,
- d) sprawdzenie przyczepności tynku do podłoża,
- e) sprawdzenie grubości tynku,
- f) sprawdzenie wyglądu powierzchni otynkowanych oraz wad i uszkodzeń powierzchni tynków,
- g) sprawdzenie prawidłowości wykonania powierzchni i krawędzi tynków,
- h) sprawdzenie wykończenia tynków na stykach, narożach, obrzeżach i przy szczelinach dylatacyjnych

6.2. WARUNKI PRZYSTĄPIENIA DO BADAŃ

6.2.1. DOKUMENTY WARUNKUJĄCE PRZYSTĄPIENIE DO BADAŃ.

Do odbioru całości zakończonych robót tynkowych wykonawca przedstawi:

- a) protokoły badań kontrolnych lub zaświadczenia (atesty) jakości materiałów,
- b) protokoły odbiorów częściowych (międzyoperacyjnych) i zapisy w dzienniku budowy dotyczące wykonanych robót.

6.2.2. WYMAGANIA W ZAKRESIE TERMINÓW.

Tynki powinny być badane wstępnie najwcześniej po 7 dniach od daty wykończenia. Jedynie badanie na przyczepność do podłoża tynków rodzaju C, CW i CGI należy przeprowadzać nie wcześniej niż po 28 dniach od chwili wykonania. Odbiór ostateczny powinien być dokonany nie później niż przed upływem roku od ukończenia robót tynkowych.

6.2.3. WARUNKI ATMOSFERYCZNE.

Badania techniczne przy odbiorze tynków zewnętrznych należy przeprowadzać podczas bezdeszczowej pogody i w temperaturze powietrza nie niższej niż 5°C.

6.2.4. CZYNNOŚCI WSTĘPNE.

Przed przystąpieniem do badań technicznych przy odbiorze należy sprawdzić na podstawie dokumentów:

- a) czy załączone dowody potwierdzają, że przygotowane podłoża nadawały się do położenia tynku (np. czy były oczyszczone, czy założono siatkę lub jutę w miejscach, gdzie zachodzi możliwość pęknięcia tynków, czy były dostatecznie suche itp.),
- b) czy załączone dokumenty wystarczają do stwierdzenia zgodności użytych materiałów z ustalonymi wymaganiami,
- c) czy w okresie wykonywania podkładów, obrzutki i następnych warstw tynku temperatura otoczenia nie obniżała się poniżej 0°C oraz czy przestrzegano zabezpieczenia tynków od przymrozków w ciągu co najmniej trzech dni od ich wykonania.

6.3. OPIS BADAŃ

6.3.1. SPRAWDZENIE ZGODNOŚCI Z DOKUMENTACJĄ TECHNICZNĄ

Sprawdzenie zgodności z dokumentacją techniczną należy przeprowadzić przez porównanie wykonanych tynków z dokumentacją opisową i rysunkową według wymagań 4.2.1 oraz stwierdzenie wzajemnej zgodności za pomocą oględzin zewnętrznych i pomiaru.

6.3.2. SPRAWDZENIE MATERIAŁÓW

Sprawdzenie materiałów należy przeprowadzać bezpośrednio na podstawie kontroli przedłożonych dokumentów w trakcie czynności wstępnych.

W przypadkach wątpliwych co do właściwego doboru składników zaprawy i jej marki należy przeprowadzić badania laboratoryjne próbek tynku.

6.3.3. SPRAWDZENIE PODŁOŻY

Sprawdzenie podłoży należy przeprowadzać przez oględziny zewnętrzne w trakcie odbioru częściowego (międzyoperacyjnego).

6.3.4. SPRAWDZENIE PRZYCZEPNOŚCI TYNKU

Sprawdzenie przyczepności tynku do podłoża należy przeprowadzać za pomocą opukiwania (np. lekkim młotkiem). Po odgłosie należy ustalić czy tynk dobrze przylega do podłoża (dźwięk czysty), czy też od niego odstaje (dźwięk głuchy).

6.3.5. BADANIE GRUBOŚCI TYNKU.

W pięciu dowolnie wybranych miejscach powierzchni otynkowanej wynoszącej nie więcej niż 5000 m² należy wyciąć otwory kontrolne o średnicy około 30 mm w taki sposób, aby podłoże zostało odsłonięte lecz nienaruszone. Odsłonięte podłoże należy oczyścić z ewentualnych pozostałości zaprawy. Pomiar grubości tynku powinien być wykonany z dokładnością do 1 mm. Za przeciętną grubość tynku badanej powierzchni otynkowanej należy przyjmować wartość średnią pomiaru w pięciu otworach. W przypadku badania tynków o powierzchni większej niż 5000 m² należy na każde rozpoczęte 1000 m² wyciąć jeden dodatkowy otwór.

6.3.6. BADANIE WYGLĄDU POWIERZCHNI OTYNKOWANYCH

Badanie wyglądu powierzchni otynkowanych dla określenia kategorii tynku oraz sprawdzenie występowania wad i uszkodzeń tej powierzchni należy przeprowadzić za pomocą

ogłędzin zewnętrznych i pomiaru. Gładkość powierzchni otynkowanej należy ocenić przez potarcie tynku dłonią.

Przy tynkach wielowarstwowych kontrolę prawidłowości wykonania warstw i ich wzajemnego powiązania należy w przypadkach wątpliwych przeprowadzać przez ogłędziny przekroju tynku równocześnie z badaniem grubości tynku.

6.3.7. BADANIE PRAWIDŁOWOŚCI WYKONANIA POWIERZCHNI I KRAWĘDZI TYNKÓW

6.3.7.1. SPRAWDZENIE ODCHYLENIA POWIERZCHNI TYNKU

Sprawdzenie odchylenia powierzchni tynku od płaszczyzny lub założonego szablonu odchylenia krawędzi od linii prostej albo projektowanej krzywej należy przeprowadzać za pomocą przykładania do powierzchni tynku i do krawędzi łąty kontrolnej długości 2 m, a w przypadku gdy powinny one stanowić powierzchnie lub linie krzywe odpowiedniego wzornika wykonanego w skali 1 : 1 oraz pomiaru wielkości prześwitu między łątą (lub wzornikiem) a powierzchnią lub krawędzią tynku z dokładnością do 1 mm.

6.3.7.2. SPRAWDZENIE PRAWIDŁOWOŚCI SPOINOWANIA I SPOZIOMOWANIA POWIERZCHNI TYNKU I KRAWĘDZI

Sprawdzenie prawidłowości spoinowania i spoziomowania powierzchni tynku i krawędzi należy przeprowadzać za pomocą łąty kontrolnej z wmontowaną dwukierunkową poziomnicą albo za pomocą poziomnicy murarskiej, pionu i łąty kontrolnej odpowiedniej długości.

6.3.7.3. SPRAWDZENIE KĄTA

Sprawdzenie kąta między przecinającymi się płaszczyznami należy przeprowadzać kątownicą i łątą kontrolną po sprawdzeniu prawidłowości powierzchni.

6.3.8. SPRAWDZENIE WYKOŃCZENIA TYNKÓW

Sprawdzenie wykończenia tynków na stykach, narożach, obrzeżach i przy szczelinach dylatacyjnych należy przeprowadzać wzrokowo oraz przez pomiar równocześnie z badaniem wyglądu powierzchni otynkowanych.

6.4. OCENA WYNIKÓW BADAŃ.

Odbierany tynk powinien być uznany za zgodny z wymaganiami normy, jeśli wszystkie przeprowadzone badania dadzą wyniki dodatnie.

Jeżeli chociaż jedno z badań da wynik ujemny, wykonany tynk powinien być uznany za niezgodny z wymaganiami normy. Tynk uznany za niezgodny z wymaganiami normy nie może być przyjęty. W tym przypadku należy:

- a) poprawić tynki wykonane niezgodnie z wymaganiami normy w celu doprowadzenia ich do zgodności z normą, a po poprawieniu przedstawić do ponownego badania, bądź
- b) zaliczyć badany tynk do takiej niższej kategorii, której wymaganiom on odpowiada, bądź nakazać usunięcie tynku nieodpowiadającego wymaganiom normy i żądać powtórnego jego wykonania.

7. OBMIAR ROBÓT

Ilość robót tynkarskich określa się w m z. Obmiar robót tynkarskich nie powinien obejmować elementów niewykazanych w Dokumentacji Projektowej, za wyjątkiem zaakceptowanych na piśmie przez Inspektora nadzoru. Podana zasada dotyczy wszystkich czynności związanych z robotami tynkarskimi.

8. ODBIÓR ROBÓT

Roboty tynkarskie uznaje się za wykonane zgodnie z Dokumentacją Projektową, jeżeli wszystkie wyniki badań przeprowadzonych przy odbiorach okazały się zgodne z wymaganiami. W przypadku gdyby wykonanie choć jednego elementu robót tynkarskich okazało się niezgodne z wymaganiami, roboty tynkarskie uznaje się za niezgodne z Dokumentacją Projektową. W tym przypadku Wykonawca robót zobowiązany jest doprowadzić roboty do zgodności z wymaganiami i przedstawić je do ponownego odbioru. Dodatkowe roboty w opisanej wyżej sytuacji nie podlegają zapłacie.

9. PODSTAWA PŁATNOŚCI

Zakończenie i przyjęcie przez Inspektora nadzoru roboty tynkarskie będą opłacone według cen jednostkowych określonych dla poszczególnych rodzajów robót.

Płatność należy przyjmować na podstawie obmiaru i oceny jakości robót w oparciu o wynik i pomiarów i badań laboratoryjnych.

10. PRZEPISY ZWIĄZANE

PN-90/B-14501 Zaprawy budowlane zwykłe

PN-70/8-10100 Roboty tynkowe. Tynki Zwykłe. Wymagania i badania przy odbiorze.

B-13 UKŁADANIE GLAZURY (CPV 45431200 -9)

1. WSTĘP

1.1. PRZEDMIOT ST

Przedmiotem niniejszej Specyfikacji Technicznej są wymagania dotyczące wykonania i odbioru okładzin ściennych z płytek ceramicznych (glazury), związanych z inwestycją pt. „**ROZBUDOWA I PRZEBUDOWA BUDYNKU URZĘDU GMINY, BUDOWA ŁĄCZNIKA ORAZ TERMOMODERNIZACJA BUDYNKU GŁÓWNEGO NA TERENIE URZĘDU GMINY PSZCZÓŁKI**”, ul. Pomorska 18, 83-032 Pszczółki.

1.2. ZAKRES STOSOWANIA ST

Szczegółowa Specyfikacja Techniczna jest stosowana jako dokument przetargowy i kontraktowy przy zlecaniu i realizacji robót wymienionych w pkt. 1.1.

1.3. ZAKRES ROBÓT OBJĘTYCH ST

Ustalenia zawarte w niniejszej ST dotyczą wykonania okładzin ściennych z płytek ceramicznych (glazury) i obejmują wykonanie okładzin ściennych z glazury;

1.4. OKREŚLENIA PODSTAWOWE

Określenia zgodne są z obowiązującymi, odpowiednimi polskimi normami i z definicjami podanymi w ST "Wymagania ogólne".

1.5. OGÓLNE WYMAGANIA DOTYCZĄCE ROBÓT

Wykonawca robót jest odpowiedzialny za jakość wykonanych robót oraz za ich zgodność z Dokumentacją Projektową,

ST oraz poleceniami Inspektora nadzoru.

Ogólne wymagania dotyczące robót podano w ST "Wymagania ogólne".

Przed przystąpieniem do wykonywania robót okładzinowych z płytek ceramicznych należy zakończyć wszelkie roboty przygotowawcze.

2. MATERIAŁY

Płytki i listwy ceramiczne ścienne winny posiadać parametry zgodne z normą PN-ISO 13006-2001 wg załącznika „Płytki ceramiczne prasowane na sucho” E > 10%, Grupa B III GL :

- Nasiąkliwość wodna – 15% - badania wg ISO 10545-3
- Wytrzymałość na zginanie – 25 MPa - badania wg ISO 10545-4
- Siła łamiąca – 600 N - badania wg ISO 10545-4
- Odporne na pęknięcia włoskowate - badania wg ISO 10545-11
- Współczynnik cieplnej rozszerzalności liniowej – 5,3 100/OC - badania wg ISO 10545-8
- Odporność na kwasy i zasady o słabym stężeniu – GLA-GLB - badania wg ISO 10545-13
- Odporność na działanie środków domowego użytku i sole do basenów kąpielowych- GA- badania wg ISO 10545-13
- Odporność na płamienie – klasa 5 - badania wg ISO 10545-14

Do przyklejania płytek należy stosować zaprawy klejowe np. Atlas lub Atlas Plus.

3. SPRZĘT

Wykonawca jest zobowiązany do używania jedynie takiego sprzętu, który nie spowoduje niekorzystnego wpływu na jakość wykonywanych robót. Sprzęt używany przy wykonywaniu okładzin

ściennych z płytek ceramicznych powinien być zgodny z ofertą Wykonawcy i uzyskać akceptację Inspektora nadzoru.

Użyty sprzęt powinien gwarantować przeprowadzenie robót zgodnie z zasadami określonymi w Dokumentacji Projektowej i wymaganiami Specyfikacji Technicznych. Sprzęt powinien być stale utrzymany w dobrym stanie technicznym. Wykonawca powinien również dysponować sprawnym sprzętem rezerwowym, umożliwiającym prowadzenie robót w przypadku awarii sprzętu podstawowego. Inspektor nadzoru poleci usunąć z placu budowy sprzęt nie odpowiadający warunkom Kontraktu i wymaganiom sformułowanym w Dokumentacji Projektowej oraz Specyfikacji Technicznej.

4. TRANSPORT

Wybór środków transportowych oraz metod transportu powinien być dostosowany do rodzaju materiału, jego objętości, sposobu przygotowania materiału do transportu przez producenta (dostawcę) oraz od odległości transportu.

Wykonawca ma obowiązek zorganizowania transportu z uwzględnieniem wymogów bezpieczeństwa, zarówno w obrębie placu budowy, jak i poza nim.

Zwiększenie odległości transportu ponad wartości zatwierdzone nie może być podstawą roszczeń Wykonawcy, dotyczących dodatkowej zapłaty za transport, o ile zwiększone odległości nie zostały wcześniej zaakceptowane na piśmie przez Inspektora nadzoru.

5. WYKONANIE ROBÓT

5.1. PRAWIDŁOWOŚĆ I DOKŁADNOŚĆ WYKONANIA OKŁADZINY

5.1.1. WARUNKI PRZYSTĄPIENIA DO ROBÓT.

Przed przystąpieniem do robót okładzinowych powinny być zakończone:

- a) roboty instalacyjne (wodociągowe, kanalizacyjne, centralnego ogrzewania, gazowe, elektryczne itd.) wraz ze sprawdzeniem instalacji (np. próba na ciśnienie), przed montażem osprzętu (biały montaż) i armatury oświetleniowej, lecz z pozostawieniem końcówek przewodów umożliwiającymi obrobienie gniazd i połączeń okładziną.
- b) roboty budowlane wykończeniowe (bez robót malarskich), wraz z osadzeniem ościeżnic (bez opasek), robotami posadzkowymi razem z cokolikiem (z wyjątkiem podłóg drewnianych) oraz ustawieniem stałych pieców i trzonów kuchennych, a dla przestawnych - obrobieniem połączeń (np. drzwiczki rewizyjne). Ponadto należy sprawdzić prawidłowość powierzchni i krawędzi podłoża.

5.1.2. WARUNKI CIEPLNE.

Podczas wykonywania robót okładzinowych temperatura otoczenia nie powinna być niższa niż +5°C; temperatura ta powinna być utrzymana przez 10 dni po wykonaniu okładziny w przypadku układania na zaprawie, a przez co najmniej 5 dni przy okładzinie przyklejanej.

5.1.3. PRZYGOTOWANIE POWIERZCHNI PODŁOŻA.

Podłoże przeznaczone do układania okładziny z płytek, powinno być oczyszczone.

W przypadku układania okładziny na zaprawie, podłoże należy zwilżyć i obrzucić zaprawą cementową. Podłoże gipsowe pod okładzinę przyklejaną powinno być zagruntowane rozcieńczonym klejem, przy czym należy przestrzegać przepisów bhp.

5.1.4. DOBÓR I PRZYGOTOWANIE PŁYTEK.

Płytki przeznaczone do układania powinny być posegregowane według wymiarów, rodzajów, odcieni barwy i ewentualnie rysunku strony licowej oraz gatunków tak, aby była zapewniona możliwość doboru jednakowych płytek dla poszczególnych pomieszczeń.

W przypadku gdy na krawędziach płytek występują nierówności powstałe z zacieków szklawa, należy je przeszlifować

bez uszkodzenia strony licowej.

Przed przystąpieniem do robót okładzinowych płytki należy moczyć w czystej wodzie przez około 5 min; przy układaniu płytek na klej, płytki po wyjęciu z wody należy pozostawić do czasu powierzchniowego wyschnięcia tak, aby powierzchnia płytki na którą nakłada się klej, była wilgotna lecz nie powinno być na niej kropel wody.

5.1.5. UKŁADANIE OKŁADZINY

Układanie okładziny powinno być rozpoczynane od dołu, od wyznaczenia linii poziomej na ścianie licowanej lub od krawędzi cokołu, według której będą układane płytki.

W przypadku układania okładziny na zaprawie przestrzeń między płytkami a podłożem powinna być całkowicie wypełniona warstwą zaprawy, o grubości nie większej niż 25 mm, zaś przy okładzinie przyklejanej należy mieszaninę klejącą rozprowadzić po powierzchni podłoża warstwą grubości około 2 mm na takiej przestrzeni, aby wykonanie fragmentu okładziny mogło nastąpić w ciągu 15-20 minut. Płytki powinny być ułożone warstwami poziomymi szczelnie na styk albo ze spoiną o szerokości około 2 mm.

Dopuszczalna szerokość szczeliny między płytkami układanymi na styk nie powinna być większa niż 0,5 mm, a przy układaniu ze spoiną - 2-3 mm.

Przy okładzinie wykonanej na styk należy w odstępach nie większych niż co 3 m pozostawić szczeliny dylatacyjne o szerokości 2-3 mm.

W przypadku układania okładziny z pozostawieniem spoin, zaprawa lub nadmiar kleju powinny być ze spoin usunięte przed ich stężeniem, a spoiny wypełnione zaprawą.

Zaleca się układanie płytek kształtowych: w narożnikach - płytek narożnikowych, a w miejscu styku z tynkiem (warstwa wieńcząca) płytek z krawędzią zaokrągloną.

Przy dopasowywaniu płytek w narożnikach lub przy obrabianiu rur, otworów dylatacji itp. dopuszcza się przecinanie lub przycinanie płytek.

5.1.6. PRAWIDŁOWOŚĆ UŁOŻENIA PŁYTEK I UKSZTAŁTOWANIA POWIERZCHNI OKŁADZINY.

Płytki powinny być ułożone tak, aby ich krawędzie tworzyły układ wzajemnie prostopadłych linii prostych, przy czym dopuszczalne odchylenie od kierunku poziomego lub pionowego nie powinno być większe niż 2 mm na 1 m. Dopuszczalne odchylenie powierzchni okładziny od płaszczyzny (lub od powierzchni nie będącej płaszczyzną stosownie do wymagań dokumentacji technicznej) nie powinno być

większe niż 1 mm/m.

5.1.7. PRZYLEGANIE OKŁADZINY DO PODŁOŻA.

Ułożona okładzina powinna być całą powierzchnią trwale związana z podłożem za pośrednictwem warstwy wiążącej, tj. warstwy zaprawy lub kleju.

6. KONTROLA JAKOŚCI ROBÓT

6.1. RODZAJE BADAŃ:

- a) sprawdzenie zgodności z dokumentacją techniczną, b) sprawdzenie podłoży,
- c) sprawdzenie materiałów,
- d) badanie prawidłowości i dokładności wykonania okładziny.

6.2. WARUNKI PRZYSTĄPIENIA DO BADAŃ.

Do odbioru całości zakończonych robót okładzinowych wykonawca obowiązany jest przedstawić dokumentację techniczną oraz:

- a) stwierdzenie prawidłowego wykonania robót przygotowawczych (protokoły z odbiorów międzyoperacyjnych lub zapis w dzienniku budowy),
- b) protokoły badań kontrolnych lub zaświadczenia stwierdzające jakość użytych materiałów (atesty),
- c) zapisy w dzienniku budowy dotyczące wykonania robót okładzinowych.

6.3. OPIS BADAŃ

6.3.1.SPRAWDZENIE ZGODNOŚCI Z DOKUMENTACJĄ TECHNICZNĄ

Sprawdzenie zgodności z dokumentacją techniczną powinno być przeprowadzone przez porównanie wykonanej okładziny z projektem technicznym i opisem kosztorysowym oraz stwierdzenie wzajemnej zgodności za pomocą oględzin zewnętrznych i pomiaru.

6.3.2.SPRAWDZENIE PODŁOŻY

Sprawdzenie podłoża powinno być przeprowadzone na podstawie protokołu odbioru międzyoperacyjnego, zawierającego stwierdzenie właściwej jakości i prawidłowego ukształtowania powierzchni podłoża.

6.3.3.SPRAWDZENIE MATERIAŁÓW

Sprawdzenie materiałów podczas odbioru okładziny należy przeprowadzać pośrednio na podstawie zapisów w dzienniku budowy oraz zaświadczeń przedłożonych przez dostawcę, stwierdzających zgodność użytych materiałów z właściwymi normami przedmiotowymi.

7. OBMIAR ROBÓT

Ilość okładzin z płytek ceramicznych określa się w m². Obmiar robót nie powinien obejmować elementów nie wykazanych w Dokumentacji Projektowej, za wyjątkiem zaakceptowanych na piśmie przez Inspektora nadzoru. Podana zasada dotyczy wszystkich czynności związanych z robotami okładzinowymi z płytek ceramicznych.

8. ODBIÓR ROBÓT

8.1. BADANIA PRAWIDŁOWOŚCI I DOKŁADNOŚCI WYKONANIA OKŁADZINY

8.1.1.SPRAWDZENIE PRZYGOTOWANIA POWIERZCHNI PODŁOŻA,

Sprawdzenie przygotowania powierzchni podłoża przygotowania płytek oraz grubości warstwy zaprawy lub kleju pomiędzy podłożem a płytkami należy przeprowadzać na podstawie zapisów w dzienniku budowy z okresu wykonywania robót okładzinowych.

8.1.2.SPRAWDZENIE STYKÓW

Sprawdzenie styków oraz szerokości spoin i prawidłowego ich wypełnienia należy przeprowadzać za pomocą oględzin zewnętrznych, a w przypadkach budzących wątpliwości przez pomiar z dokładnością do 0,5 mm.

8.1.3.SPRAWDZENIE PRAWIDŁOWOŚCI UŁOŻENIA PŁYTEK

Sprawdzenie prawidłowości ułożenia płytek i przebiegu styków lub spoin należy przeprowadzać przez naciągnięcie cienkiego sznura lub drutu wzdłuż dowolnie wybranych poziomych styków lub spoin na całą ich długość i pomiar odchyień z dokładnością do 1 mm.

Równocześnie należy sprawdzić poziomnicą zachowanie kierunku poziomego.

Kierunek pionowy należy sprawdzać pionem murarskim lub przez przyłożenie do wypoziomowanego sznura (drotu) kątownika murarskiego i przez pomiar odchyień z dokładnością do 1 mm.

8.1.4. SPRAWDZENIE PRAWIDŁOWOŚCI UKSZTAŁTOWANIA POWIERZCHNI OKŁADZINY

Sprawdzenie prawidłowości ukształtowania powierzchni okładziny należy przeprowadzać przykładając w dwóch prostopadłych do siebie kierunkach w dowolnych miejscach powierzchni okładziny, łatę kontrolną o długości 2 m oraz mierząc szcelinomierzem z dokładnością do 1 mm wielkość prześwitu między tą łatą a powierzchnią okładziny. W przypadku, gdy zgodnie z wymaganiami dokumentacji okładzina nie tworzy płaszczyzny, do sprawdzenia należy zamiast łaty kontrolnej użyć odpowiednich szablonów.

8.1.5. SPRAWDZENIE PRZYLEGANIA DO PODŁOŻA

Sprawdzenie przylegania do podłoża należy przeprowadzać za pomocą lekkiego opukiwania okładziny w kilku dowolnie wybranych miejscach. Charakterystyczny głuchy dźwięk świadczy o nieprzyleganiu okładziny.

8.2. OCENA WYNIKÓW BADAŃ

Jeżeli wszystkie badania przewidziane w 8.1 dadzą wynik dodatni, wykonaną okładzinę należy uznać za zgodną z wymaganiami specyfikacji technicznej.

W przypadku gdy choćby jedno ze sprawdzeń dało wynik ujemny, całą okładzinę lub tylko jej niewłaściwie wykonaną część należy uznać za niezgodną z wymaganiami normy. W tym przypadku wykonawca jest obowiązany doprowadzić okładzinę do stanu zgodności ze specyfikacją techniczną i przedstawić ją do ponownego odbioru, którego wynik jest ostateczny.

9. PODSTAWA PŁATNOŚCI

Zakończone i przyjęte przez Inspektora nadzoru okładziny z płytek ceramicznych (glazury) będą opłacone według cen jednostkowych określonych dla poszczególnych rodzajów robót.

Płatność należy przyjmować na podstawie obmiaru i oceny jakości robót w oparciu o wyniki pomiarów i badań laboratoryjnych.

10. PRZEPISY ZWIĄZANE

1. PN-90/B-14501 Zaprawy budowlane zwykłe
2. PN-70/B-10100 Roboty tynkowe. Tynki Zwykłe. Wymagania i badania przy odbiorze.
3. PN-75/B-10121 Okładziny z płytek ściennych ceramicznych szklwionych. Wymagania i badania przy odbiorze.
4. PN-ISO 13006-2001 Płytki i listwy ceramiczne ściennie

B-14 ROBOTY MALARSKIE (CPV 45442100-8)

1. WSTĘP

1.1. PRZEDMIOT ST

Przedmiotem niniejszej Specyfikacji Technicznej są wymagania dotyczące wykonania i odbioru robót malarskich, związanych z inwestycją pt. „**ROZBUDOWA I PRZEBUDOWA BUDYNKU URZĘDU GMINY, BUDOWA ŁĄCZNIKA ORAZ TERMOMODERNIZACJA BUDYNKU GŁÓWNEGO NA TERENIE URZĘDU GMINY PSZCZÓŁKI**”, ul. Pomorska 18, 83-032 Pszczółki.

1.2. ZAKRES STOSOWANIA ST

Szczegółowa Specyfikacja Techniczna jest stosowana jako dokument przetargowy i kontraktowy przy zlecaniu i realizacji robót wymienionych w pkt. 1.1.

1.3. ZAKRES ROBÓT BUDOWLANYCH OBJĘTYCH ST

Niniejsza specyfikacja dotyczy robót malarskich budowlanych obejmujących malowanie doborowe (wysoko jakościowe) wykonywane w warunkach normalnych, ręcznie przy zastosowaniu następujących typów farb:

- Farby emulsyjnej wodorozcieńczalnej, w której spoiwem jest trwała zawiesina rozproszonych w wodzie drobnych cząsteczek substancji stałych, polimerów lub kopolimerów z dodatkiem emulgatorów, środków zmiękczających, stabilizujących itp.
- Farby silikonowe wodorozcieńczalne, których spoiwem jest dyspersja wodna żywicy metylosilikonowej
- Lakiery i emalie olejne na spoiwie olejnym lub olejno żywicznym,
- Lakiery i emalie nitrocelulozowe,
- Lakiery i emalie poliwinylowe, chlorokauczukowe, chemoutwardzalne, poliuretanowe.

Ustalenia zawarte w niniejszej ST dotyczą wykonania powłok malarskich i obejmują wykonanie malowania powierzchni zewnętrznych i wewnętrznych budynku.

1.4. OKREŚLENIA PODSTAWOWE

Podłoże - powierzchnia (np. tynku, betonu, drewna, płyt pilśniowych), na której ma być wykonany podkład lub powłoka malarska.

Podkład - warstwa ochronna (grunt) lub wyrównawcza (wygładzona warstwa szpachłówki) pod powłoką malarską. Powłoka malarska - stwardniała warstwa farby nałożonej i rozprowadzonej na podkładzie lub bezpośrednio na podłożu, decydująca o wyglądzie powierzchni pomalowanej.

Krycie (zdolność pokrywania) powłoki malarskiej - właściwość powłoki malarskiej polegająca na całkowitym, bez prześwitów, przykryciu podkładu lub podłoża cienką warstwą, przy czym im cieńsza warstwa powłoki wystarcza do całkowitego przykrycia podkładu lub podłoża, tym wyższa zdolność pokrywania powłoki.

Wsiąkliwość - właściwość podkładu lub powłoki malarskiej z farby podkładowej polegająca na wchłanianiu spoiwa z nałożonej na nie warstwy farby, lakieru lub emalii.

Pigmenty - rozdrobnione substancje barwiące, stosowane w postaci suchego proszku, nadające powłokom malarskim wymaganą barwę i krycie.

Szpachłówki - materiały malarskie stosowane zwykle na uprzednio zagruntowane lub nasyczone podłoże w celu wyrównania jego powierzchni przed nałożeniem następnej warstwy materiału malarskiego.

Fluaty - fluorokrzemiany metali (np. cynku, glinu, magnezu) stanowiące sole kwasu fluorokrzemowego (H₂SiF₆) w postaci kryształów o barwie żółtej lub jasnobrunatnej

Farby wodne - farby wapienne, cementowe, klejowe, kazeinowe i krzemianowe, których spoiwo (mleko wapienne lub cementowe, klej zwierzęcy lub roślinny, klej kazeinowy, szkło wodne potasowe) jest rozpuszczalne w wodzie. Farby te z reguły są w całości przygotowywane na budowie. Farby emulsyjne wodorozcieńczalne - farby przygotowane na spoiwie dyspersyjnym, które stanowi trwała zawiesina rozpuszczonych w wodzie drobnych cząsteczek substancji stałych - polimerów i kopolimerów - z dodatkiem zmiękczacza oraz środków zwilżających i stabilizujących, albo farby typu o/w („olej w wodzie”), tj. takie, których spoiwem jest trwała zawiesina wodna ciekłych substancji błonotwórczych, np. pokostu lnianego, lakieru olejnego, nie rozpuszczalnych w wodzie, z dodatkiem tzw. emulgatorów (np. roztworu mydła do prania, kazeiny, amoniaku). Farby te są z reguły przygotowywane fabrycznie i dostarczane na budowę w postaci gotowej do bezpośredniego użycia albo po rozcieńczeniu wodą do konsystencji roboczej. W wyniku rozpadu emulsji i odparowania wody powłoka malarska z tych farb uzyskuje strukturę mikroporowatą.

Farby na spoiwie bezwodnym - farby, których spoiwo (pokost lub polipokost lniany, pokost syntetyczny, olej naturalny lub syntetyczny) jest nierozcieńczalne w wodzie.

Lakiery na spoiwie bezwodnym - wyroby lakierowe nie pigmentowe, dające powłokę malarską przezroczystą, których spoiwo (pokost lub polipokost lniany, pokost syntetyczny, żywica naturalna lub syntetyczna, smoła syntetyczna itp.) jest nierozcieńczalne w wodzie.

Emalie - lakiery na spoiwie bezwodnym pigmentowane, dające powłokę malarską kryjącą (nieprzezroczystą). Pozostałe określenia zgodne są z obowiązującymi, odpowiednimi polskimi normami i z definicjami podanymi w ST "Wymagania ogólne".

1.5. OGÓLNE WYMAGANIA DOTYCZĄCE WYKONANIA ROBÓT MALARSKICH

1.5.1. WYMAGANIA PODSTAWOWE

- 1) Podczas wykonywania robót malarskich obowiązują wymagania robót tynkowych i niżej podanych - malarskich.
- 2) Prace malarskie na wysokości powinny być wykonane z prawidłowo wykonanych rusztowań lub drabin.
- 3) przy robotach przygotowawczych wymagających użycia materiałów o właściwościach alkalicznych (wapno, soda kaustyczna itp.) należy stosować środki ochrony osobistej, tj.:
 - zabezpieczyć oczy okularami ochronnymi przed zaprószeniem lub poparzeniem,
 - zabezpieczyć skórę twarzy i rąk przez posmarowanie ich tłustym kremem ochronnym,
 - używać specjalnej odzieży ochronnej (buty gumowe, fartuchy).
- 4) Przy wykonywaniu wymalowań materiałami zawierającymi lotne rozpuszczalniki lub rozcieńczalniki organiczne (np. w wyrobach lakierowych ftalowych, lakierach) należy:
 - stosować odzież ochronną,
 - wykonywać wewnętrzne roboty malarskie przy otwartych oknach lub czynnej wentylacji mechanicznej, zapewniającej sukcesywną wymianę powietrza,
 - przestrzegać bezwzględnie zakazu palenia papierosów, używania otwartych palenisk (pieca, grzejnika elektrycznego, itp.), narzędzi i silników powodujących iskrzenie i mogących być źródłem pożaru,
 - umieścić w widocznych miejscach wyraźne napisy ostrzegawcze w przypadku wykonywania robót malarskich z zastosowaniem łatwopalnych materiałów; podręczny sprzęt przeciwpożarowy powinien być łatwo dostępny, aby mógł być natychmiast użyty w wypadku pożaru.

Roboty malarskie powinny być wykonywane na podłożach tynkowych lub podłożach betonowych odpowiadających wymaganiom podanym w Specyfikacjach Technicznych dla tych robót. Wykonawca robót jest odpowiedzialny za jakość wykonanych robót oraz za ich zgodność z Dokumentacją Projektową, ST oraz poleceniami Inżyniera.

Ogólne wymagania dotyczące robót podano w ST-0 "Wymagania ogólne".

Przed przystąpieniem do wykonywania robót malarskich należy zakończyć wszelkie roboty przygotowawcze.

2. MATERIAŁY

- 1) Lakiery powinny być używane w postaci nie pigmentowych roztworów żywicznych naturalnych lub syntetycznych w olejach schnących lub w rozcieńczalnikach, a po rozprowadzeniu ich cienką warstwą powłokową powinny tworzyć lśniąca lub matową, bezbarwną lekko żółta błonkę.
- 2) Spoiwa emulsyjne w postaci opalizującej cieczy i spoiwa dyspersyjne lub lateksowe o wyglądzie białego zawiesistego mlecza kauczukowego (lateksu) stosuje się oddzielnie do gruntowania podłoży porowatych albo w gotowych, produkowanych fabrycznie farbach (Polnit, Styronit, Mąeinitt, Mąeinak itp.).
- 3) Spoiwa silikonowe wodorozcieńczalne (dyspersje wodne żywicy metylosilikonowej) lub rozpuszczalniki o wyglądzie cieczy opalizującej stosuje się oddzielnie do gruntowania podłoży lub w postaci gotowych, produkowanych fabrycznie farb.
- 4) W zależności od rodzaju spoiwa zalecane są następujące rozcieńczalniki (ciecze upłynniające):
 - woda - do farb wapiennych, cementowych, klejowych, kazeinowych, krzemianowych, emulsyjnych i dyspersyjnych oraz silikonowych wodorozcieńczalnych, powinna odpowiadać normie,
 - terpentyna i benzyna do lakierów i emalii olejnych i syntetycznych oraz lakierów olejnych powinny odpowiadać wymaganiom norm,
 - aceton do lakierów i emalii powinien odpowiadać wymaganiom norm,
 - rozpuszczalnik do wyrobów chemoutwardzalnych powinien odpowiadać wymaganiom obowiązującej normy,
 - inne rozcieńczalniki przygotowane fabrycznie powinny odpowiadać normom lub mieć cechy techniczne zgodne z zaświadczeniem o jakości producenta oraz zgodne z zakresem ich stosowania.
- 5) Farby gotowe (np. farby olejne, syntetyczne, lakiery, emalie, farby emulsyjne i silikonowe) powinny być przygotowane fabrycznie w postaci całkowicie przystosowanej do użycia na budowie.
- 6) Farby niezależnie od ich rodzaju powinny spełniać wymogi określone w prawie budowlanym.
- 7) Rodzaje farb, emalii i lakierów zalecane przy malowaniu na zewnątrz:
 - Farby silikonowe wytwarzane fabrycznie na spoiwie z żywicy metylosilikonowej można stosować na podłoża cementowo-wapienne i cementowe, przy czym w przypadku podłoży tynkowych można je nakładać po 4 tygodniach od wykonania tynków. Mogą być używane następujące rodzaje farb silikonowych:
 - silikonowa rozpuszczalnikowa
 - silikonowa wodorozcieńczalna
 - inne, o ile zostały dopuszczone do stosowania w budownictwie.
 - Wyroby olejne i syntetyczne produkowane fabrycznie można stosować do malowania powierzchni z drewna, materiałów drewnopochodnych oraz metalowych (szczególnie stali i żelaza).
 - Dopuszcza się inne wyroby malarskie odpowiadające normom lub świadectwom dopuszczenia do stosowania w budownictwie.
- 8) Rodzaje farb, emalii i lakierów zalecane do malowania wewnętrznego:
 - Farby emulsyjne wytwarzane na różnych spoiwach polimerowych (lub kopolimerowych) można stosować na beton o gładkiej powierzchni, tynki zwykłe i pocienione wszystkich rodzajów dopuszczonych na powierzchnie wewnątrz budynków.
 - Mogą być stosowane następujące rodzaje farb emulsyjnych:
 - Polinit na spoiwie z dyspersji wodnej poliocyanu winylu,
 - Winalit na spoiwie z dyspersji wodnej poliocyanu winylu,
 - Maleinak na spoiwie z dyspersji kopolimeru octanu winylu z maleinianem dwubutyli,

- inne dopuszczone do stosowania w budownictwie.
- Wyroby olejne i syntetyczne (farby, emalie, lakiery) można stosować do malowania powierzchni z drewna, materiałów drewnopochodnych oraz elementów metalowych, z tym że wyroby te powinny odpowiadać normom. lub świadectwom
- Lakiery rozpuszczalnikowe, np. poliuretanowe produkowane fabrycznie, można stosować do malowania posadzek parkietowych, boazerii i innych elementów z drewna i materiałów drewnopochodnych - wyłącznie dopuszczone do stosowania w budownictwie odpowiednimi świadectwami. W przypadku tego rodzaju wyrobów należy przestrzegać zaleceń zdrowotnych i okresów karencyjnych wskazanych przez Państwowy zakład Higieny w odniesieniu do materiałów odpowiadających normom lub podanych w świadectwach ITB, a odnoszących się do pomieszczeń, w których wykonano wymalowania danym rodzajem lakieru.

3. SPRZĘT

Wykonawca jest zobowiązany do używania jedynie takiego sprzętu, który nie spowoduje niekorzystnego wpływu na jakość wykonywanych robót. Sprzęt używany przy wykonywaniu robót malarskich powinien być zgodny z ofertą Wykonawcy i uzyskać akceptację Inspektora nadzoru.

Użyty sprzęt powinien gwarantować przeprowadzenie robót zgodnie z zasadami określonymi w Dokumentacji Projektowej i wymaganiami Specyfikacji Technicznych. Sprzęt powinien być stale utrzymany w dobrym stanie technicznym. Wykonawca powinien również dysponować sprawnym sprzętem rezerwowym, umożliwiającym prowadzenie robót w przypadku awarii sprzętu podstawowego. Inspektor nadzoru poleci usunąć z placu budowy sprzęt nieodpowiadający warunkom Kontraktu i wymaganiom sformułowanym w Dokumentacji Projektowej oraz Specyfikacji Technicznej.

4. TRANSPORT

Wyroby do robót malarskich powinny być dostarczane w oryginalnych opakowaniach producenta oraz przechowywane i transportowane zgodnie z instrukcjami producentów.

Na każdym opakowaniu powinna znajdować się etykieta zawierająca co najmniej następujące dane:

- nazwę i adres producenta,
- nazwę wyrobu,
- datę produkcji i termin przydatności do użycia (jeśli są określone),
- masę netto (jeśli jest określana),
- podstawowe warunki stosowania,
- numer Polskiej Normy lub Aprobataj Technicznej ITB,
- numer dokumentu dopuszczającego do obrotu i stosowania,
- znak budowlany.

Sposób oznakowania wyrobu znakiem budowlanym powinien być zgodny z rozporządzeniem Ministra Spraw Wewnętrznych i Administracji z dnia 31 lipca 1998 r. w sprawie systemów oceny zgodności, wzoru deklaracji zgodności oraz sposobu znakowania wyrobów budowlanych dopuszczonych do obrotu i powszechnego stosowania w budownictwie (Dz. U. Nr 113, poz. 728).

Wybór środków transportowych oraz metod transportu powinien być dostosowany do rodzaju materiału, jego objętości, sposobu przygotowania materiału do transportu przez producenta (dostawcę) oraz odległości transportu.

Wykonawca ma obowiązek zorganizowania transportu z uwzględnieniem wymogów bezpieczeństwa, zarówno w obrębie placu budowy, jak i poza nim.

Zwiększenie odległości transportu ponad wartości zatwierdzone nie może być podstawą roszczeń Wykonawcy, dotyczących dodatkowej zapłaty za transport, o ile zwiększone odległości nie zostały wcześniej zaakceptowane na piśmie przez Inspektora nadzoru.

5. WYKONANIE ROBÓT

5.1. WARUNKI OGÓLNE PRZYSTĄPIENIA DO ROBÓT MALARSKICH

- 1) Przed przystąpieniem do malowania należy wyrównać i wygładzić powierzchnię przeznaczoną do malowania, naprawić uszkodzenia, wykonać szpachlowanie i szlifowanie, jeżeli jest wymagana duża gładkość powierzchni. Następnie należy powierzchnię zagruntować. W robotach olejnych gruntowanie należy wykonać przed szpachlowaniem. Podłoża nienasiąkliwe (np. szkło, żeliwo) nie wymagają gruntowania.
- 2) powierzchnie gipsowe zaleca się naprawić szpachłówką gipsową ewentualnie zaczynem gipsowym na co najmniej 24 godz. przed malowaniem.
- 3) Roboty malarskie zewnątrz i wewnątrz budynku powinny być wykonywane dopiero po wyschnięciu tynków i miejsc naprawionych. Malowanie konstrukcji stalowych można wykonać po całkowitym i ostatecznym mocowaniu wszystkich elementów konstrukcyjnych i osadzeniu innych przedmiotów w ścianach.
- 4) Wilgotność powierzchni tynkowych przewidzianych do malowania farbą emulsyjną powinna być nie większa niż 4% masy. Malowanie tynków o wyższej wilgotności może powodować powstawanie plam, a nawet niszczenie powłoki malarskiej. Drewno, sklejka, płyty pilśniowe twarde powinny mieć wilgotność nie większą niż 12%.
- 5) Wewnątrz budynku pierwsze malowanie ścian i sufitów można wykonać po zakończeniu robót poprzedzających, a w szczególności:
 - Całkowitym ukończeniu robót budowlanych i instalacyjnych tj. wodociągowych, kanalizacyjnych, centralnego ogrzewania, gazowych, elektrycznych itp. (bez założenia zewnętrznych przykryw kontaktów, wyłączników lub opraw), z wyjątkiem przyklejenia okładzin (np. tapet), założenia ceramicznych urządzeń sanitarnych (biały montaż) oraz armatury oświetleniowej (wyłączniki, lampy itp.),.
 - Wykonaniu podkładów pod wykładziny podłogowe,
 - Ułożeniu podłóg drewnianych (białych).
- 6) Drugie malowanie można wykonać po:
 - Wykonaniu tzw. białego montażu,
 - Po ułożeniu posadzek (z wyjątkiem posadzek z tworzyw sztucznych) oraz przed ocyklinowaniem posadzek deszczulkowych i mozaikowych.
- 7) Tynki przeznaczone do malowania powinny spełniać następujące wymagania techniczne:
 - Powierzchnia tynków pod względem dokładności powinna odpowiadać wymaganiom podanym w Specyfikacjach Technicznych,
 - Wszelkie ewentualne uszkodzenia tynków powinny być naprawione przed przystąpieniem do malowania przez wypełnienie zaprawą uszkodzonych miejsc i zatarcie równo z powierzchnią tynku;
 - Przygotowana pod malowanie powierzchnia tynku powinna być oczyszczona od zanieczyszczeń mechanicznych (kurz, sadze, tłuszcze itp.) i chemicznych (wykwity z podłoża. Rdza od zbrojenia podtynkowego itp.) oraz osypujących się ziaren piasku, a w przypadku tynków uprzednio malowanych także oczyszczona z łuszczącej lub pylącej się starej powłoki malarskiej,
 - Nie zaleca się malowania tynków uprzednio malowanych innymi farbami bez usunięcia (zmycia) poprzedniej powłoki malarskiej, z wyjątkiem powłok z farb emulsyjnych; po oczyszczeniu tynk nie powinien być rozmiękczony.
- 8) Drewno powinno być niezmurszałe, bez zepsutych lub wypadających sęków i zacieków. Na powierzchni drewna niestruganego dopuszcza się drobne nierówności lub uszkodzenia mechaniczne, lecz bez zadziorów, zaś powierzchnia drewna struganego powinna być gładka, a uszkodzenia powinny być naprawione szpachłówką klejowo-olejną lub emulsyjną, lub inną dopuszczoną do stosowania, sęki zaleca się pokryć roztworem spirytusowym szelaku. Elementy do malowania powinny być dopasowane i umocowane w konstrukcji - z okuciami wpuszczonymi nie głębiej niż na 1 mm poniżej powierzchni malowanej, wystającymi nie więcej niż na 0,5 mm

nad nią. Wkręty i gwoździe nie powinny wystawać poza powierzchnie licową, a ich główki powinny być zabezpieczone farbą antykorozyjną, politurą albo roztworem szelaku. Powierzchnia przeznaczona do malowania powinna być odkurzona i oczyszczona z plam, tłuszczu, żywicy lub innych zanieczyszczeń. Dotyczy to również płyt pilśniowych porowatych lub tektury.

- 9) Powierzchnia konstrukcji stalowych powinna być oczyszczona ze zgorzeliny, masy formierskiej i rdzy (do czystej lśniącej powierzchni). Elementy metalowe powinny być również oczyszczone z pozostałości zaprawy, kurzu i plam tłuszczu, w takim samym stopniu jak powierzchnia stalowa. Metalowe pokrywki pudełek instalacji elektrycznej powinny być - niezależnie od przewidywanego rodzaju malowania ściany - pokryte bezmieniową farbą rdzochronną (np. na pyłe cynkowy).
- 10) Plamy i zacieki niedające się całkowicie usunąć przy oczyszczaniu powierzchni niemetalowych powinny być dokładnie odizolowane przez powleczenie roztworem szkła wodnego, roztworem szelaku, szybkoschnącym lakierem itp. Szkła wodnego nie należy używać w przypadku stosowania farby olejnej, emulsyjnej lub lakierowej.
- 11) Podkłady pod powłokę malarską powinny być dostosowane do:
 - rodzaju podłoża (beton, tynk, płyty pilśniowe itp.),
 - rodzaju malowania (emulsyjne, olejne itp.),
 - miejsca i warunków zastosowania powłoki (elewacja, wnętrza, pomieszczenia suche lub narażone na zawilgocenie). Dobór właściwego podkładu w zależności od wymienionych warunków powinien być dokonany zgodnie z ustaleniami podanymi w normach lub świadectwach dopuszczenia nowych wyrobów marskich do stosowania w budownictwie.
- 12) Roboty malarskie powinny być wykonywane w temperaturze nie niższej niż +5°C (z zastrzeżeniem, aby w ciągu doby nie następował spadek temperatury poniżej 0°C) i nie wyższej niż +22°C. Wyjątek stanowi farba rozpuszczalnikowa silikonowa, którą można malować przy temperaturze -5°C. Zaleca się, aby temperatura w chwili wykonywania robót malarskich wynosiła:
 - Przy malowaniu farbami wodnymi i wodorocieńczalnymi od +12 do 18°C,
 - Przy szpachlowaniu i malowaniu farbami olejnymi i olejno-żywicznymi +10°C,
 - Przy lakierowaniu i powlekanii emalią +20°C (w pomieszczeniu przy zamkniętych oknach), jak również przy malowaniu wyrobami chemoutwardzalnymi i poliuretanowymi..
- 13) Roboty malarskie na zewnątrz budynków nie powinny być wykonywane w okresie zimowym, a w okresie letnim podczas opadów atmosferycznych, podczas intensywnego nasłonecznienia malowanych powierzchni lub w czasie wietrznej pogody. Niedopuszczalne jest malowanie powierzchni zawilgoconych w dniach deszczowych.

5.2. Gruntowanie

- 1) Przy malowaniu farbami emulsyjnymi powierzchni betonowych lub tynków zwykłych zaleca się gruntowanie preparatem „Uni Grunt”.
- 2) Przy malowaniu farbami silikonowymi podłoże należy zagruntować środkiem przewidzianym w wytycznych stosowania farby.
- 3) Przy malowaniu wyrobami olejnymi i syntetycznymi powierzchnie należy gruntować rozcieńczonym pokostem 1:1 (pokost : benzyna lakiernicza).

5.3. WYKONYWANIE ROBÓT MALARSKICH ZEWNĘTRZNYCH FARBAMI SILIKONOWYMI

- 1) Powłoki powinny być odporne na zmywanie wodą, tarcie na sucho i na szorowanie.
- 2) Powierzchnie powłok powinny być bez uszkodzeń, smug, plam, prześwitów i śladów pędzla. Nie dopuszcza się spękań, łuszczenia się powłok i odstawania od podłoża.
- 3) Barwa powłok powinna być jednolita zgodna ze wzorcem producenta. Dopuszcza się lokalnie połysk w chwili ich wykonywania.

5.4. WYKONYWANIE ROBÓT MALARSKICH WEWNĘTRZNYCH FARBAMI EMULSYJNYMI

- 1) Powłoki powinny być niezmywalne przy stosowaniu środków myjących i dezynfekujących (z wyjątkiem spirytusu) oraz odporne na tarcie na sucho i na szorowanie, także na remulgację. Powinny one dawać aksamitno-matowy wygląd pomalowanej powierzchni (z wyjątkiem powłoki na lateksie butadienostyrenowym, dla której dopuszcza się lekki połysk.

- 2) Powierzchnie powłok nie powinny mieć uszkodzeń. Powinny być bez smug, prześwitów, plam i śladów pędzla. Nie dopuszcza się obecności spękań, łuszczenia się i odstawania powłoki od podłoża oraz widocznych łączeń i poprawek. Dopuszcza się chropowatość powłoki odpowiadającą rodzajowi faktury pokrywanego podłoża. Powłoka nie powinna ścierać się przy pocieraniu tkaniną oraz wykazywać rozcierających się grudek pigmentu i wypełniaczy.
- 3) Wykonane powłoki nie powinny wydzielać przykrego zapachu i zawierać substancji szkodliwych dla zdrowia.
- 4) Barwy powłok powinny być jednolite i równomierne, bez smug i plam oraz być zgodne ze wzorcem uzgodnionym w nadzorze autorskim.

W przypadku powłok wykonywanych na sztablaturze, tynku szpachlowym, drewnie struganym i na płytach pilśniowych dopuszcza się kilkumilimetrowe skupiska farby o nieco innym odcieniu, jednak jednolite i równomierne na całej powierzchni, tak aby z odległości 0,5 m przy oględzinach okiem nieuzbrojonym można było je uznać za jednolite pod względem barwy. Linie styku odmiennych barw powłok mogą wykazywać odchylenia do 2 mm na 1 m oraz do 30mm na całej długości linii rozgraniczającej barwy. Odchylenie liczy się od przyjętej teoretycznie linii zmiany barwy. Paski i fryzy powinny mieć jednakową szerokość na całej długości.

5.5. WYKONYWANIE ROBÓT MALARSKICH WEWNĘTRZNYCH

Wykonywanie robót malarskich wewnątrznych farbami emaliami i lakierami olejnymi i syntetycznymi

- 1) Powłoki z farb olejnych i syntetycznych nawierzchniowych powinny mieć barwę jednolitą zgodną ze wzorcem, bez śladów pędzla, smug, zacieków, uszkodzeń, zmarszczeń, pęcherzy, plam i zmiany odcienia. Dopuszcza się chropowatość powłoki odpowiadającą rodzajowi faktury pokrywanego podłoża lub podkładu; powłoka powinna bez prześwitów pokrywać podłoże lub podkład, które nie powinny być dostrzegane okiem nieuzbrojonym. Dopuszcza się nieznaczne miejscowe prześwity wyłącznie przy powłokach jednowarstwowych.
- 2) Powłoki powinny mieć jednolity połysk, a powłoki matowe (z farby rozcieńczonej benzyną) powinny być jednolicie matowe lub półmatowe. W przypadku powłok jednowarstwowych dopuszcza się nieznaczne miejscowe zmatowienia oraz różnice w odcieniu. Przy malowaniu dwu- lub trzykrotnym pierwsza warstwa powłoki powinna być wykonana z farby do gruntowania ogólnego stosowania lub z farby rdzochronnej, a następne z farb nawierzchniowych. Przy dwukrotnym i trzykrotnym malowaniu olejnym farbą rdzochronną należy stosować farby różniące się między sobą odcieniem lub intensywnością barwy. Wszystkie powłoki z farb nawierzchniowych powinny wytrzymywać próbę na: wycieranie, zarysowanie, zmywanie wodą z mydłem, przyczepność i wsiąkliwość.
- 3) Powłoki z emalii olejnych lub syntetycznych powinny odpowiadać wszystkim wymaganiom podanym dla powłok z farb olejnych, z tym że powinny one mieć połysk lakierowy i wytrzymywać dodatkowo próbę badania twardości powłoki.
- 4) Powłoki z lakierów olejnych powinny być błyszczące, lecz niekryjące, i nie powinny zmieniać w sposób widoczny okiem nieuzbrojonym barwy podkładu lub podłoża pokrytego lakierem. Dopuszcza się jedynie nieznaczną zmianę odcienia.

5.6. MALOWANIE LAKIERAMI POLIURETANOWYMI

- 1) Powłoki z lakierów poliuretanowych powinny mieć jednolity jasny odcień oraz nie powinny wykazywać śladów pędzla, smug, zacieków, uszkodzeń, zmarszczeń, pęcherzy i plam.
- 2) Powłoki powinny wytrzymywać próby: na wycieranie, na zarysowanie, na zmywanie wodą z mydłem, na przyczepność do podkładu, na wsiąkliwość i trwałość powłoki oraz ścieralność.
- 3) Powłoki powinny mieć połysk lakierowy, być błyszczące, lecz niekryjące i nie powinny wpływać na zasadniczą zmianę barwy podłoża pokrywanego lakierem. Dopuszcza się również powłoki z lakierów poliuretanowych matowe, o ile są dopuszczone odpowiednim świadectwem lub normą.

5.7. WARUNKI WYKONYWANIA W OKRESIE OBNIŻONEJ TEMPERATURY

- 1) Roboty malarskie farbami wodnymi można wykonywać w pomieszczeniach, w których zapewniona jest należyta wentylacja do czasu osuszenia wymalowanych powierzchni (przeciągi są niewskazane). Farby emulsyjne należy przechowywać w temperaturze nie niższej niż +5°C. Temperatura farb wodnych w chwili ich użycia do malowania nie powinna być niższa niż +8°C, a farb do gruntowania - nie niższa niż +15°C. W pomieszczeniach, w których wykonano wymalowania farbami wodnymi lub wodorozcieńczalnymi, należy utrzymywać temperaturę +15°C aż do całkowitego wyschnięcia powłok, tj. do uzyskania jednolitego odcienia powłoki na całej wymalowanej powierzchni.
- 2) Malowanie farbami emulsyjnymi i silikonowymi wodorozcieńczalnymi należy wykonać w takich samych warunkach, jak farbami wodnymi.
- 3) Gdy podłoże jest bardzo wysuszone, należy je lekko zwilżyć (przed malowaniem farbami wodnymi lub wodorozcieńczalnymi) wodą za pomocą pędzla i po około 30 min przystąpić do malowania.
- 4) Przy wykonywaniu robót malarskich farbami olejnymi, olejno-żywicznymi lub syntetycznymi należy:
 - farby te przechowywać w pomieszczeniach o temperaturze powyżej +5°C,
 - doprowadzić temperaturę farby do +15°C w chwili nakładania jej na podłoże (np. przez wstawienie do gorącej wody w garnku),
 - utrzymywać w pomieszczeniu temperaturę niezbędną do prawidłowego schnięcia powłok olejnych lub syntetycznych, tj. powyżej +10°C.
- 5) Roboty malarskie farbami olejnymi i syntetycznymi powinny być wykonywane w pomieszczeniach zamkniętych przy temperaturze nie niższej niż +5°C. Przy temperaturze niższej niż +5°C pomieszczenia należy ogrzewać do temperatury 18°C. Różnica temperatur na powierzchni ścian i powietrza w pomieszczeniu nie powinna być większa niż +5°C, aby nie występowało skraplanie się pary wodnej na ścianach. Malowanie farbami olejnymi lub żywicznymi (syntetycznymi) drewna lub materiałów drewnopochodnych może być wykonane również przy temperaturach ujemnych nieprzekraczających jednak -3°C, z tym że:
 - farby w chwili nakładania na podłoże będą mieć temperaturę około 15°C,
 - powierzchnia podłoża nie będzie oblodzona i będzie mieć wilgotność nie wyższą niż 4%
 - malowanie będzie wykonywane tylko na suchej powierzchni i podczas suchej i ustalonej pogody.

6. KONTROLA JAKOŚCI ROBOT

6.1. DOPUSZCZALNE WADY ROBÓT MALARSKICH

- 1) W robotach malarskich elewacyjnych wykonywanych farbami rozpuszczalnikowymi silikonowymi dopuszcza się różnice w połysku wykonywanych powłok w czasie odbioru tych robót, które wynikają z niejednakowej wsiąkliwości w podłoże środka gruntującego i farby (w trakcie eksploatacji budynków różnice w połysku powłoki silikonowej zanikają).
- 2) Przy wykonywaniu powłok z farb olejnych lub olejno-żywicznych itp. Jednowarstwowych dopuszcza się nieznaczne miejscowe prześwity i zmatowienia oraz różnice w odcieniu. Przy wykonywaniu powłok z lakierów olejnych itp. Wyrobów dopuszcza się nieznaczną zmianę połysku lub odcienia.

6.2. KONTROLA MIĘDZYFAZOWA

W czasie wykonywania robót malarskich powinna być prowadzona kontrola międzyfazowa dotycząca:

- sprawdzenia jakości materiałów malarskich,
- sprawdzenia wilgotności i przygotowania podłoża pod malowanie,
- sprawdzenia stopnia skarbonizowania tynków.
- sprawdzenia jakości wykonania kolejnych warstw powłok malarskich,
- sprawdzenia temperatury w czasie malowania i schnięcia powłok.

Zbadanie jakości materiałów i podłoży powinno być dokonane w sposób określony normami. W razie braku norm kontrola może być dokonana w sposób określony świadectwami dopuszczenia do

stosowania nowych materiałów, a w przypadku ich braku - w instrukcji producentów uzgodnionych z właściwą jednostką naukowo-badawczą. Badania jakości materiałów i podłoży powinno być potwierdzone protokołami lub wpisem do dziennika budowy.

6.3. KRYTERIA OCENY JAKOŚCI I ODBIÓR POWIERZCHNI PRZYGOTOWANEJ DO MALOWANIA

- 1) Terminy wykonania badań podłoży pod malowanie powinny być następujące:
 - badanie powierzchni tynków należy wykonywać po otrzymaniu protokołu z ich przyjęcia,
 - badanie powierzchni betonów należy przeprowadzić nie wcześniej niż po 4 tygodniach od daty ich wykonania,
 - badanie wszystkich podłoży należy przeprowadzić dopiero po zamocowaniu i wbudowaniu elementów przeznaczonych do malowania, bezpośrednio przed przystąpieniem do robót malarskich,
 - badanie stopnia skarbonizowania podłoża należy wykonać bezpośrednio przed przystąpieniem do robót malarskich,
 - badanie materiałów należy przeprowadzić bezpośrednio przed ich użyciem,
 - badanie podkładów należy przeprowadzić nie wcześniej niż po 2 dniach od daty ich ukończenia.
- 2) Badania techniczne należy przeprowadzać przy temperaturze powietrza nie niższej niż +5°C i przy wilgotności względnej powietrza poniżej 65%.
- 3) Badanie podłoży powinno obejmować:
 - sprawdzenie stopnia skarbonizowania tynku wapiennego, cementowo-wapiennego lub cementowego należy przeprowadzać przez zeszkobanie warstwy tynku o grubości około 4 mm i zwilżenie zeszkobanego miejsca roztworem alkoholowym fenoloftaleiny 1%. Tynk jest dostatecznie skarbonizowany, gdy zwilżone miejsca pozostaną bezbarwne lub zabarwia się na bladoróżowo, natomiast intensywne zabarwienie różowe świadczy o niedostatecznym skarbonizowaniu tynku,
 - sprawdzenie odtłuszczenia powierzchni szkła, stali, żeliwa, betonu itp. należy wykonać przez polanie badanej powierzchni wodą; próba daje wynik dodatni, jeśli woda spływając nie tworzy smug i nie pozostawia kropli.
 - 4. Badanie materiałów:
 - sprawdzenie materiałów należy przeprowadzać na podstawie zapisów w dzienniku budowy i zaświadczeń o jakości materiałów wystawianych przez producentów oraz wyników kontroli, stwierdzających zgodność przeznaczonych do użycia materiałów z wymaganiami dokumentacji technicznej oraz z odpowiednimi normami lub ze świadectwami dopuszczenia do stosowania w budownictwie,
 - materiały, których jakość nie jest potwierdzona odpowiednimi dokumentami, powinny być zbadane przed użyciem.
 - 5. Badanie warstw gruntujących obejmuje:
 - sprawdzenie utrwalenia zagruntowanych powierzchni tynków - przez kilkakrotne potarcie dłonią podkładu i sprawdzenie, czy z powierzchni nie osypują się ziarenka piasku,
 - sprawdzenie nasiąkliwości przez spryskiwanie powierzchni podkładu kilkoma kroplami wody; gdy wymagana jest mała nasiąkliwość, ciemniejsza plama na zwilżonym miejscu powinna wystąpić nie wcześniej niż po trzech sekundach,
 - sprawdzenie wsiąkliwości przez jednokrotne pomalowanie powierzchni o wielkości około 0,10 m² farbą podkładową; podkład jest dostatecznie szczelny, jeśli przy nałożeniu następnej warstwy powłokowej wystąpią różnice w połysku względnie w odcieniu powłoki,
 - przy sprawdzeniu wyschnięcia należy mocno przycisnąć tampon z waty o grubości około 1 cm ciężarkiem o masie 5 kg na przeciąg kilkunastu sekund; powierzchnię należy uznać za wyschniętą, jeżeli po odjęciu tamponu włókienka waty nie przylgnęły do powierzchni podkładu,
 - sprawdzenie przyczepności podkładu z farb rdzochronnych należy wykonać zgodnie z wymaganiami normy. W przypadku elementów drobnowymiarowych badanie przyczepności można wykonać w sposób uproszczony, tj. przez kilkakrotne uderzenie podkładu młotkiem o

masie 150 g. Podkład ma dostateczną przyczepność, jeżeli po wykonaniu próby nie będzie odpadał pomimo ewentualnych spękań.

7. OBMIAR ROBÓT

Ilość robót malarskich określa się w m². Obmiar robót nie powinien obejmować elementów niewykazanych w Dokumentacji Projektowej, za wyjątkiem zaakceptowanych na piśmie przez Inspektora nadzoru.

8. ODBIÓR ROBÓT

8.1. KRYTERIA JAKOŚCI I ODBIÓR KOŃCOWY ROBÓT MALARSKICH

- 1) Badania powłok przy ich odbiorach należy przeprowadzić po zakończeniu ich wykonania w następujących terminach:
 - powłoki z farb emulsyjnych i silikonowych - nie wcześniej niż po 7 dniach,
 - powłoki z farb olejnych, syntetycznych oraz lakierów i emalii - nie wcześniej niż po 14 dniachPonadto powłoki wewnętrzne z farb wodnych i wodorozcieńczalnych powinny być badane po zakończeniu robót malarskich farbami olejnymi i syntetycznymi (oraz emaliami i lakierami na tych spoiwach), i po założeniu urządzeń sanitarnych i elektrycznych, lecz przed cyklinowaniem posadzek parkietowych.
- 2) Badania techniczne należy przeprowadzać przy temperaturze powietrza nie niższej niż +5 °C i przy wilgotności względnej powietrza poniżej 65%, a w przypadku robót malarskich zewnętrznych podczas pogody bezdeszczowej.
- 3) Odbiór robót malarskich obejmuje badania wymienione dalej w p. 4 do 19.
- 4) Sprawdzenie wyglądu zewnętrznego powłok malarskich polega na: stwierdzeniu równomiernego -rozłożenia farby, jednolitego natężenia barwy i zgodności ze wzorcem producenta, braku prześwitu i dostrzegalnych skupisk lub grudek nieroztartego pigmentu lub wypełniaczy, braku plam, smug, zacieków, pęcherzy, odstających płatków powłoki, widocznych okiem nieuzbrojonym śladów pędzla itp., w stopniu kwalifikującym odbieraną powierzchnię malowaną do dobrej jakości wykonania.
- 5) Sprawdzenie zgodności barwy powłok ze wzorcem polega na porównaniu, w świetle rozproszonym, barwy wyschniętej powłoki malarskiej z barwą wzorca, który w przypadku nakładania powłok bez podkładu wyrównawczego na tynki i betony, powinien być wykonany na takim samym podłożu, o powierzchni możliwie zbliżonej do faktury podłoża.
- 6) Sprawdzenie połysku należy wykonać przez oględziny powłoki w świetle rozproszonym. Rodzaj połysku powinien być określany:
 - przy powłokach matowych - połysk matowy, tj. niedający połysku w świetle odbitym,
 - przy powłokach półmatowych - połysk półmatowy, tj. odpowiadający połyskowi skorupki kurzego jaja,
 - przy powłokach z farb olejnych i syntetycznych z połyskiem - wyraźny tłusty połysk,
 - przy powłokach z emalii lub z lakieru olejnego i syntetycznego - połysk lakierowy odpowiadający połyskowi glazurowanej płytki ceramicznej.
- 7) Sprawdzenie odporności powłoki na wycieranie polega na lekkim, kilkakrotnym potarciu jej powierzchni miękką, wełnianą lub bawełnianą szmatką kontrastowego koloru (tj. ciemną w przypadku powłok białych i białą w przypadku powłok kolorowych). Powłoka jest odporna na wycieranie, jeśli na szmatce nie wystąpią ślady farby.
- 8) Sprawdzeni odporności na ścieranie powłok lakierowych należy wykonać zgodnie z wymogami normy.
- 9) Sprawdzenie odporności na zarysowanie przeprowadza się metodą uproszczoną - przez zarysowanie powłoki w kilku miejscach paznokciem. Powłoka jest odporna na zarysowanie, jeśli

po wykonaniu próby nie wystąpią na niej rysy widoczne okiem nieuzbrojonym. Badanie wg metody ścisłej należy przeprowadzić zgodnie z ustaleniami normy.

- 10) Sprawdzenie odporności na uderzenie należy wykonać zgodnie z normą.
- 11) Sprawdzenie grubości powłok na elementach stalowych należy przeprowadzić przyrządami elektromagnetycznymi według normy. Badania powłok na innych podłożach należy przeprowadzać zgodnie z normami lub świadectwami.
- 12) Sprawdzenie elastyczności powłok należy wykonać zgodnie z ustaleniami podanymi w normie.
- 13) Sprawdzenie twardości powłok metoda uproszczoną polega na lekkim przesunięciu po powierzchni badanej powłoki osetki z drobnoziarnistego miękkiego piaskowca szydłowieckiego. Powłoka jest dostatecznie twarda, jeśli po wykonaniu próby nie występują na niej rysy widoczne nieuzbrojonym okiem z odległości 0,5 m. Badanie według metody ścisłej należy wykonać zgodnie z ustaleniami normy.
- 14) Sprawdzenie przyczepności powłok może być wykonane różnymi metodami zależnie od rodzaju podłoża, a mianowicie:
 - badanie przyczepności powłoki do tynku lub do betonu bez podkładu wyrównawczego należy wykonać przez próbę odrywania ostrym narzędziem (nożem lub skalpelem chirurgicznym o ostrzu ok. 20 mm) powłoki od podłoża,
 - badanie przyczepności powłok malarskich do podkładów wyrównawczych należy przeprowadzić przez wykonanie na badanej powłoce kilku równoległych nacięć w odstępach co 1 cm, a następnie przez zaklejanie nacięć prostopadle do nich paskiem tkaniny bawełnianej za pomocą gumy arabskiej albo szybko schnącej emalii lub lakieru; po upływie trzech dni pasek należy zerwać: powłoka ma dobrą przyczepność, jeśli zerwanie następuje w spoinie klejowej lub w podkładzie,
 - badanie przyczepności powłoki marskiej do żeliwa, stali, aluminium, płyt z drewna struganego lub materiałów drewnopochodnych oraz ze szkła należy wykonywać według normy na stalowych płytkach kontrolnych, które po oczyszczeniu maluje się i suszy; na części powierzchni powłoki ok. 40 mm² należy wykonać ostrym nożem, trzymany prostopadle do pomalowanej powierzchni, 10 równoległych rys w odstępach co 1 - 1,5 mm, tak aby powłoka była przecięta aż do podłoża; następnie należy wykonać 10 takich samych nacięć pod kątem 90° poprzednich; rysy nie powinny mieć szarpanych brzegów. Przy dobrej przyczepności powłoki otrzymane w ten sposób równoległoboki powinny trwale przylegać do podłoża i nie odpadać przy przesunięciu palcem lub miękkim pędzlem (płaskim); badanie to należy przeprowadzić na 3 płytkach kontrolnych; powłoka ma dobrą przyczepność, gdy na dwóch z 3 badanych płytek nie odpadnie więcej niż 1 kwadracik (całkowicie lub częściowo) po przesunięciu palcem po powierzchni zarysowanej nożem,
 - badanie według metody ścisłej należy przeprowadzić zgodnie z ustaleniami normy.
- 15) Sprawdzenie odporności na zmywanie wodą polega na zwilżeniu badanej powłoki przez kilkakrotne potarcie mokrą miękką szczotką ze szczeciny lub szmatką. Powłoka jest odporna na zmywanie wodą, jeśli na szczotce lub szmatce nie pozostają ślady farby oraz gdy po wyschnięciu zmytej powierzchni powłoki nie występują na niej smugi, plamy albo zmiany w barwie lub połysku w stosunku do powierzchni niepoddanej próbie. Przy powłokach matowych dopuszcza się nieznaczny połysk a przy powłokach półmatowych dopuszcza się nieznaczne powiększenie połysku w miejscu badania w stosunku do powierzchni niezmywanej.
- 16) Sprawdzenie odporności na zmywanie wodą z mydłem należy wykonać przez kilkakrotne silne potarcie powłoki mokrą namydloną szczotką z twardej szczeciny (co najmniej 5-krotnie), a następnie dokładne spłukanie jej wodą za pomocą miękkiego pędzla. Powłoka jest odporna na zmywanie wodą z mydłem, jeśli piana mydlana na szczotce nie ulegnie zabarwieniu oraz jeżeli po wyschnięciu cała badana powierzchnia będzie miała jednakową barwę. Na powłokach matowych dopuszcza się powstanie słabego połysku w części zmywanej.
- 17) Sprawdzenie odporności powłok lakierowych na działanie wody należy wykonać zgodnie z wymogami normy.

- 18) Sprawdzenie wsiąkliwości powłoki z farby podkładowej należy wykonać poprzez jednokrotne pomalowanie farbą podkładową powierzchni o wielkości około 0.10 m². Po wyschnięciu farby podkładowej należy nanieść powłokę z farby nawierzchniowej. Szczelność jest wystarczająca, jeśli po 24 godz. Powłoka ma połysk i nie ma plam matowych.
- 19) Sprawdzenie nasiąkliwości powłoki malarskiej z farb wodnych i wodorozcieńczalnych farb emulsyjnych i silikonowych oraz rozpuszczalnikowych farb silikonowych należy przeprowadzić zgodnie z normami lub świadectwami.

8.2. OCENA JAKOŚCI MALOWANIA

- 1) Jeżeli badania przewidziane w p. 8.1. dadzą wynik dodatni, to roboty malarskie należy uznać za prawidłowo wykonane.
- 2) Gdy którekolwiek z badań dało wynik ujemny, należy albo całość odbieranych robót malarskich lub tylko zakwestionowaną ich część uznać za nieodpowiadające wymaganiom. W tym przypadku komisja przeprowadzająca odbiór powinna ustalić, czy należy:
 - całkowicie lub częściowo odrzucić zakwestionowane roboty malarskie oraz nakazać usunięcie powłok i powtórne prawidłowe ich wykonanie,
 - poprawić wykonane nieprawidłowo roboty dla doprowadzenia ich do zgodności z wymaganiami i po poprawieniu ich przedstawić do ponownych badań.
- 3) W przypadku występowania typowych usterek malowania zaleca się ich usunięcie w sposób następujący:
 - przeświły spodnich warstw - należy ponownie wykonać wierzchnią powłokę malarską,
 - ślady pędzla na powierzchni powłoki - należy dokładnie wygładzić powierzchnię drobnym materiałem ściernym i powtórnie starannie nanieść wierzchnią powłokę malarską,
 - plamy na powierzchni powłoki powstałe w wyniku niewłaściwego natrysku mechanicznego należy zlikwidować przez powtórne wykonanie wymalowań, dokładnie utrzymując końcówkę agregatu w tej samej odległości od malowanej powierzchni i pod tym samym kątem wykonać natrysk farby,
 - matowe plamy na powierzchni powłoki należy zlikwidować przez powtórne naniesienie powłoki malarskiej,
 - odspojenie się, łuszczenie, spękanie, zmiana barwy powłoki lub sfałdowanie powłoki - należy oczyścić powierzchnię z nałożonej farby, ponownie starannie przygotować powierzchnię pod malowanie i dokładnie nanieść ciekłą warstwę powłoki.

9. PODSTAWA PŁATNOŚCI

Zakończone i przyjęte przez Inspektora nadzoru roboty malarskie będą opłacone według cen jednostkowych określonych dla poszczególnych rodzajów robót.

Płatność należy przyjmować na podstawie obmiaru i oceny jakości robót w oparciu o wyniki pomiarów.

10. DOKUMENTY ODNIESIENIA

PN-69/B-10280 Roboty malarskie budowlane farbami wodnymi i wodorozcieńczalnymi farbami emulsyjnymi

PN-69/B-10285 Roboty malarskie budowlane farbami, lakierami i emaliami na spoiwach bezwodnych

PN-B-10106:1997 Tynki i zaprawy budowlane. Masy tynkarskie do wypraw pocienionych

B-15 POSADZKI (CPV 45432100-5)

1. WSTĘP

1.1. PRZEDMIOT SST

Przedmiotem niniejszej szczegółowej specyfikacji technicznej są wymagania dotyczące wykonania i odbioru posadzek związanych z inwestycją pt. „**ROZBUDOWA I PRZEBUDOWA BUDYNKU URZĘDU GMINY, BUDOWA ŁĄCZNIKA ORAZ TERMOMODERNIZACJA BUDYNKU GŁÓWNEGO NA TERENIE URZĘDU GMINY PSZCZÓŁKI**”, ul. Pomorska 18, 83-032 Pszczółki.

1.2. ZAKRES STOSOWANIA SST

Szczegółowa specyfikacja techniczna jest stosowana jako dokument przetargowy i kontraktowy przy zlecaniu i realizacji robót wymienionych w pkt. 1.1.

1.3. ZAKRES ROBÓT OBJĘTYCH SST

Roboty, których dotyczy specyfikacja, obejmują wszystkie czynności umożliwiające i mające na celu wykonanie posadzek w obiekcie przetargowym.

- Warstwy wyrównawcze pod posadzki.
 - Warstwa wyrównawcza grubości 6 cm, wykonana z zaprawy cementowej marki 8 MPa, z oczyszczeniem i zagruntowaniem podłoża mlekiem wapienno-cementowym, ułożeniem zaprawy, z zatarciem powierzchni na gładko oraz wykonaniem i wypełnieniem masą asfaltową szczelin dylatacyjnych.
- Posadzki właściwe.
 - Posadzka jedno- lub dwubarwna z płytek podłogowych ceramicznych terakotowych z cokolikami luzem ułożonych na za prawie cementowej marki 8 MPA, z oczyszczeniem i przygotowaniem podłoża, zagruntowaniem mlekiem cementowym, ustawieniem punktów wysokościowych, sortowaniem płytek, moczeniem, przycięciem, dopasowaniem i ułożeniem na zaprawie oraz wypełnieniem spoin zaprawą, oczyszczeniem i umyciem powierzchni.
 - Cokoliki z płytek ceramicznych podłogowych terakotowych luzem o wymiarach 15×15cm, ułożonych na zaprawie cementowej marki 8 MPA, z oczyszczeniem i przygotowaniem podłoża, zagruntowaniem mlekiem cementowym, ustawieniem punktów wysokościowych, sortowaniem płytek, moczeniem, przycięciem, dopasowaniem i ułożeniem na zaprawie oraz wypełnieniem spoin zaprawą, oczyszczeniem i umyciem powierzchni.

1.4. OKREŚLENIA PODSTAWOWE

Określenia podane w niniejszej SST są zgodne z obowiązującymi odpowiednimi normami.

1.5. OGÓLNE WYMAGANIA DOTYCZĄCE ROBÓT

Wykonawca robót jest odpowiedzialny za jakość ich wykonania oraz za zgodność z dokumentacją projektową, SST i poleceniami Inżyniera.

2. MATERIAŁY

2.1. WODA (PN-EN 1008:2004)

Do przygotowania zapraw stosować można każdą wodę zdatną do picia, z rzeki lub jeziora. Niedozwolone jest użycie wód ściekowych, kanalizacyjnych bagiennych oraz wód zawierających tłuszcze organiczne, oleje i muł.

2.2. PIASEK (PN-EN 13139:2003)

2.2.1. PIASEK

Piasek powinien spełniać wymagania obowiązującej normy przedmiotowe, a w szczególności:

- nie zawierać domieszek organicznych,
- mieć frakcje różnych wymiarów, a mianowicie: piasek drobnoziarnisty 0,25-0,5 mm, piasek średnioziarnisty 0,5-1,0 mm, piasek gruboziarnisty 1,0-2,0 mm.

2.3. CEMENT WG NORMY PN-EN 191-1:2002

Wymagania materiałowe cementu patrz SST.B-04 pkt 2.1

2.4. WYROBY TERAKOTOWE

Płytki podłogowe ceramiczne terakotowe i gresy.

a) Właściwości płytek podłogowych terakotowych:

- barwa: wg wzorca producenta
- nasiąkliwość po wypaleniu nie mniej niż 2,5%
- wytrzymałość na zginanie nie mniejsza niż 25,0 MPa
- ścieralność nie więcej niż 1,5 mm
- mrozoodporność liczba cykli nie mniej niż 20
- kwasoodporność nie mniej niż 98%
- ługoodporność nie mniej niż 90% Dopuszczalne odchyłki wymiarowe:
- długość i szerokość: $\pm 1,5$ mm
- grubość: $\pm 0,5$ mm
- krzywizna: 1,0 mm gresy – wymagania dodatkowe:
- twardość wg skali Mohsa 8
- ścieralność V klasa ścieralności
- na schodach i przy wejściach wykonane jako antypoślizgowe.

Płytki gresowe i terakotowe muszą być uzupełnione następującymi elementami:

- stopnice schodów,
- listwy przypodłogowe,
- kątowniki,
- narożniki.
- dopuszczalne odchyłki wymiarowe:
 - długość i szerokość: $\pm 1,5$ mm
 - grubość: $\pm 0,5$ mm
 - krzywizna: 1,0 mm

Materiały pomocnicze

Do mocowania płytek można stosować zaprawy cementowe marki 5 MPa lub 8 MPa, albo klej. Do wypełnienia spoin stosować zaprawy wg. PN-75/B-10121:

- zaprawę z cementu portlandzkiego 35 – białego i mączki wapiennej
- zaprawę z cementu 25, kredy malarskiej i mączki wapiennej z dodatkiem sproszkowanej kazeiny.

b) Pakowanie

Płytki pakowane w pudła tekturowe zawierające ok. 1 m² płytek. Na opakowaniu umieszcza się:

- nazwę i adres Producenta,
- nazwę wyrobu,
- liczbę sztuk w opakowaniu,
- znak kontroli jakości,
- znaki ostrzegawcze dotyczące wyrobów łatwo tłukących się oraz napis „Wyrób dopuszczony do stosowania w budownictwie Świadectwem ITB nr...”.

c) Transport

Płytki przewozić w opakowaniach krytymi środkami transportu. Podłogę wyłożyć materiałem wyściółkowym grubości ok. 5 cm.

Opakowania układać ściśle obok siebie. Na środkach transportu umieścić nalepki ostrzegawcze dotyczące wyrobów łatwo tłukących.

d) Składowanie

Płytki składać w pomieszczeniach zamkniętych w oryginalnych opakowaniach. Wysokość składowania do 1,8 m.

3. SPRZĘT

Roboty można wykonać przy użyciu dowolnego sprzętu.

4. TRANSPORT

Materiały i elementy mogą być przewożone dowolnymi środkami transportu.

Podczas transportu materiały i elementy konstrukcji powinny być zabezpieczone przed uszkodzeniami lub utratą stateczności.

5. WYKONANIE ROBÓT

5.1. WARSTWY WYRÓWNAWCZE POD POSADZKI

Warstwa wyrównawcza, wykonana z zaprawy cementowej marki 8 MPa, z oczyszczeniem i zagruntowaniem podłoża mlekiem wapienno-cementowym, ułożeniem zaprawy, z zatarciem powierzchni na gładko oraz wykonaniem i wypełnieniem masą asfaltową szczelin dylatacyjnych.

Wymagania podstawowe.

- Podkład cementowy powinien być wykonany zgodnie z projektem, który określa wymaganą wytrzymałość i grubość podkładu oraz rozstaw szczelin dylatacyjnych.
- Wytrzymałość podkładu cementowego badana wg PN-85/B-04500 nie powinna być mniejsza niż: na ściskanie – 12MPa, na zginanie – 3 MPa.
- Podłoże, na którym wykonuje się podkład z warstwy wyrównawczej powinno być wolne od kurzu i zanieczyszczeń oraz nasycone wodą.
- Podkład cementowy powinien być oddzielony od pionowych stałych elementów budynku paskiem papy. W podkładzie powinny być wykonane szczeliny dylatacyjne.
- Temperatura powietrza przy wykonywaniu podkładów cementowych oraz w ciągu co najmniej 3 dni nie powinna być niższa niż 5°C.
- Zaprawę cementową należy przygotowywać mechanicznie.
- Zaprawa powinna mieć konsystencję gęstą – 5–7 cm zanurzenia stożka pomiarowego.
- Ilość spoiwa w podkładach cementowych powinna być ograniczona do ilości niezbędnej, ilość cementu nie powinna być większa niż 400 kg/m³.
- Zaprawę cementową należy układać niezwłocznie po przygotowaniu między listwami kierunkowymi o wysokości równej grubości podkładu z zastosowaniem ręcznego lub mechanicznego zagęszczenia z równoczesnym wyrównaniem i zatarciem.
- Podkład powinien mieć powierzchnię równą, stanowiącą płaszczyznę lub pochyloną, zgodnie z ustalonym spadkiem.
- Powierzchnia podkładu sprawdzana dwumetrową łatą przykładaną w dowolnym miejscu, nie powinna wykazywać większych prześwitów większych niż 5 mm. Odchylenie powierzchni podkładu od płaszczyzny (poziomej lub pochylonej) nie powinny przekraczać 2 mm/m i 5 mm na całej długości lub szerokości pomieszczenia.
- W ciągu pierwszych 7 dni podkład powinien być utrzymywany w stanie wilgotnym, np. przez pokrycie folią polietylenową lub wilgotnymi trocinami albo przez spryskiwanie powierzchni wodą.

5.2. WYKONYWANIE POSADZEK Z PŁYTEK CERAMICZNYCH.

Płytki ceramiczne należy mocować do podłoża za pomocą zaprawy klejowej ściśle według wskazań producenta. Do spoinowania należy użyć specjalistycznych zapraw przeznaczonych do tego celu – stosować także według wskazań producenta.

Układanie posadzek z płytek ceramicznych należy zacząć wykonywać po zakończeniu robót budowlanych stanu surowego i robót instalacyjnych (z próbami ciśnieniowymi), wtedy należy również zapewnić temperaturę nie mniejszą niż 50C.

W miejscu przebiegu dylatacji w budynku posadzkę należy również zdylatować stosując wykończeniowe listwy dylatacyjne. Dopuszcza się prześwity posadzki od płaszczyzny poziomej nie większe niż 5 mm na długości i szerokości posadzki.

6. KONTROLA JAKOŚCI

Wymagana jakość materiałów powinna być potwierdzona przez producenta przez zaświadczenie o jakości lub znakiem kontroli jakości zamieszczonym na opakowaniu lub innym równorzędnym dokumentem.

Nie dopuszcza się stosowania do robót materiałów, których właściwości nie odpowiadają wymaganiom technicznym. Nie należy stosować również materiałów przeterminowanych (po okresie gwarancyjnym).

Należy przeprowadzić kontrolę dotrzymania warunków ogólnych wykonania robót (cieplnych, wilgotnościowych). Sprawdzić prawidłowość wykonania podkładu, posadzki, dylatacji.

7. Obmiar robót

Jednostką obmiarową robót jest m². Ilość robót określa się na podstawie projektu z uwzględnieniem zmian zaaprobowanych przez Inżyniera i sprawdzonych w naturze.

8. Odbiór robót

Roboty podlegają odbiorowi wg. zasad podanych poniżej.

- Odbiór materiałów i robót powinien obejmować zgodności z dokumentacją projektową oraz sprawdzenie właściwości technicznych tych materiałów z wystawionymi atestami wytwórcy. W przypadku zastrzeżeń co do zgodności materiału z zaświadczeniem o jakości wystawionym przez producenta – powinien być on zbadany laboratoryjnie.
- Nie dopuszcza się stosowania do robót materiałów, których właściwości nie odpowiadają wymaganiom technicznym. Nie należy stosować również materiałów przeterminowanych (po okresie gwarancyjnym).
- Wyniki odbiorów materiałów i wyrobów powinny być każdorazowo wpisywane do dziennika budowy.

Odbiór powinien obejmować:

- sprawdzenie wyglądu zewnętrznego; badanie należy wykonać przez ocenę wzrokową,
- sprawdzenie prawidłowości ukształtowania powierzchni posadzki; badanie należy wykonać przez ocenę wzrokową,
- sprawdzenie grubości posadzki cementowej lub z lastryka należy przeprowadzić na podstawie wyników pomiarów dokonanych w czasie wykonywania posadzki.
- sprawdzenie prawidłowości wykonania styków materiałów posadzkowych; badania prostoliniowości należy wykonać za pomocą naciągniętego drutu i pomiaru odchyień z dokładnością 1 mm, a szerokości spoin – za pomocą szczelinomierza lub suwmiarki.
- sprawdzenie prawidłowości wykonania cokołów lub listew podłogowych; badanie należy wykonać przez ocenę wzrokową.

9. PODSTAWA PŁATNOŚCI

Płaci się za ustaloną ilość m² powierzchni ułożonej posadzki wg ceny jednostkowej, która obejmuje przygotowanie podłoża, dostarczenie materiałów i sprzętu, oczyszczenie stanowiska pracy.

10. PRZEPISY ZWIĄZANE

PN-EN 1008:2004 Woda zarobowa do betonu. Specyfikacja pobierania próbek.
PN-EN 197-1:2002 Cement. Skład, wymagania i kryteria zgodności dotyczące cementów powszechnego użytku.
PN-EN 13139:2003 Kruszywa do zaprawy.
PN-87/B-01100 Kruzywa mineralne. Kruzywa skalne. Podział, nazwy i określenia.
PN-74/B-30175 Kit asfaltowy uszczelniający.
PN-EN 649:2002 Elastyczne pokrycia podłogowe. Homogeniczne i heterogeniczne pokrycia podłogowe z poli (chlorku winylu)

B-16 KONSTRUKCJE STALOWE (CPV 45223100-7)

1. WSTĘP

1.1. Przedmiot specyfikacji technicznej

Przedmiotem niniejszej Specyfikacji Technicznej (ST-04.03) są wymagania dotyczące wykonania i odbioru robót w zakresie konstrukcji stalowych, które zostaną wykonane w ramach zadania pt. **„ROZBUDOWA I PRZEBUDOWA BUDYNKU URZĘDU GMINY, BUDOWA ŁĄCZNIKA ORAZ TERMOMODERNIZACJA BUDYNKU GŁÓWNEGO NA TERENIE URZĘDU GMINY PSZCZÓŁKI”**, ul. Pomorska 18, 83-032 Pszczółki

1.2. Zakres stosowania ST

Niniejsza specyfikacja techniczna (ST – 04.03) jest stosowana jako dokument kontraktowy przy zlecaniu i realizacji Robót wymienionych w punkcie 1.1.

Ustalenia zawarte w niniejszej ST obejmują wszystkie czynności umożliwiające i mające na celu wykonanie wszystkich robót w zakresie konstrukcji stalowych przewidzianych do wykonania w niniejszym kontrakcie.

Ustalenia zawarte w niniejszej ST obejmują wymagania szczegółowe dla robót w zakresie konstrukcji stalowych ujętych w pkt.1.3.

1.3. Zakres robót objętych ST

Ustalenia zawarte w niniejszej ST dotyczą prowadzenia robót w zakresie elementów stalowych i obejmują wszystkie czynności umożliwiające i mające na celu wykonanie, zabezpieczenie antykorozyjne i montaż elementów stalowych ujętych w dokumentacji projektowej dla kontraktu pn. **„ROZBUDOWA I PRZEBUDOWA BUDYNKU URZĘDU GMINY, BUDOWA ŁĄCZNIKA ORAZ TERMOMODERNIZACJA BUDYNKU GŁÓWNEGO NA TERENIE URZĘDU GMINY PSZCZÓŁKI”**, ul. Pomorska 18, 83-032 Pszczółki, której zestawienie zamieszczono w ST - 0 „Wymagania Ogólne” .

Zakres rzeczowy robót objętych specyfikacją obejmuje dostawę i montaż konstrukcji stalowej łącznika wg dokumentacji projektowej, o której mowa w St-0.

Określenia podstawowe

Określenia podane w niniejszej ST są zgodne z obowiązującymi odpowiednimi normami i ST - 00 "Wymagania ogólne".

Ogólne wymagania dotyczące robót

Wykonawca jest odpowiedzialny za jakość wykonania robót, bezpieczeństwo wszelkich czynności na terenie budowy, metody użyte przy budowie oraz za ich zgodność z dokumentacją projektową, ST i poleceniami Inżyniera.

2. MATERIAŁY

2.1. Materiały – wymagania ogólne

Wymagania ogólne dla materiałów podano w ST – 00 „Wymagania ogólne”.

Wszystkie materiały stosowane do wykonania robót muszą być zgodne z wymaganiami ST i dokumentacji projektowej.

2.2. Materiały – wymagania szczegółowe

2.2.1. Stal konstrukcyjna

2.2.1.1. Wyroby walcowane - kształtowniki

- dwuteowniki powinny odpowiadać wymaganiom norm: PN-91/H-93407, PN-H-93419:1997, PN-H-93452:1997 oraz PN-EN 10024:1998,
- ceowniki powinny odpowiadać wymaganiom norm: PN-71/H-93451, PN-H-93400:2003 oraz PN-EN 10279: 2003,
- kątowniki powinny odpowiadać wymaganiom norm: PN-EN 10056-1:2000, oraz PN-EN 10056-2:1998, PN-EN 10056-2:1998/Ap1:2003,
- rury powinny odpowiadać wymaganiom norm: PN-EN 10210-1:2000 oraz PN-EN 10210-2:2000.

Kształtowniki stosowane do wykonania konstrukcji stalowych powinny ponadto odpowiadać następującym wymaganiom:

- mieć atesty hutnicze i zaświadczenia odbioru,
- mieć trwałe ocechowanie,
- mieć wybite znaki cechowe.

2.2.1.2. Wyroby walcowane - blachy

- blachy uniwersalne powinny odpowiadać wymaganiom normy: PN-H-92203:1994,
- blachy grube powinny odpowiadać wymaganiom normy: PN-H-92200:1994,
- blachy żeberkowe powinny odpowiadać wymaganiom normy: PN-73/H-92127,
- bednarka powinna odpowiadać wymaganiom normy: PN-76/H-92325,

Blachy stosowane do wykonania elementów stalowych powinny ponadto odpowiadać następującym wymaganiom:

- mieć atesty hutnicze i zaświadczenia odbioru,
- mieć trwałe ocechowanie,
- mieć wybite znaki cechowe.

2.2.1.3. Wyroby zimnogięte – kształtowniki

- kształtowniki zamknięte powinny odpowiadać wymaganiom norm: PN-EN 10219- 1: 2000 oraz PN-EN 10219-2:2000,
- kształtowniki otwarte powinny odpowiadać wymaganiom norm: PN-73/H-93460.00, PN-73/H-93460.01, PN-73/H-93460.02, PN-73/H-93460.03, PN-73/H-93460.04, PN-73/H-93460.05, PN-73/H-93460.06.

2.2.1.4. Inne materiały

- stalowe kratki pomostowe zgodne z dokumentacją projektową,

2.2.2. Łączniki

Śruby, nakrętki, nity i inne akcesoria do łączenia konstrukcji stalowych powinny odpowiadać wymaganiom norm: PN-ISO 1891:1999, PN-ISO 8992:1996 oraz PN-82/M-82054.20 a ponadto:

- śruby powinny odpowiadać wymaganiom norm: PN-ISO 4014:2002, PN-61/M-82331. PN-91/M-82341, PN-91/M-82342 oraz PN-83/M-82343,
- nakrętki powinny odpowiadać wymaganiom normy: PN-83/M-82171,

- podkładowki powinny odpowiadać wymaganiom norm: PN-EN ISO 887:2002, PN-ISO 10673:2002, PN-77/M-82008, PN-79/M-82009, PN-79/M-82952 oraz PN-88/M-82954.

2.2.3. Materiały do spawania

Materiały do spawania konstrukcji stalowych powinny odpowiadać wymaganiom normy: PN-EN 759:2000, a ponadto:

- elektrody powinny odpowiadać wymaganiom normy: PN-91/M-69430,
- drut spawalniczy powinien odpowiadać wymaganiom normy: PN-EN 12070:2002,
- topniki do spawania elektrycznego powinny odpowiadać wymaganiom norm: PN-73/M-69355 oraz PN-67/M-69356.
- Materiały spawalnicze do stali odpornej na korozję powinny mieć odporność na korozję taką samą jak stal części łączonych, chyba że w projekcie podano inaczej.

2.3. Składowanie materiałów

Elementy stalowe i materiały dostarczane na budowę powinny być wyładowane dźwigami. Elementy ciężkie, długie i wiotkie należy przenosić za pomocą zawiesi i usztywnić przed odkształceniem. Elementy układać w sposób umożliwiający odczytanie znakowania. Na miejscu składowania należy rejestrować konstrukcję niezwłocznie po ich nadejściu, segregować i układać na wyznaczonym miejscu na podkładach drewnianych z bali lub desek na wyrównanej do poziomu ziemi w odległości 2.0 do 3.0 m od siebie oraz oczyszczać i naprawiać powstałe w czasie transportu ewentualne uszkodzenia.

Elektrody składać w magazynie w oryginalnych opakowaniach, zabezpieczonych przed zawilgoceniem.

Łączniki składać w magazynie w oryginalnych opakowaniach lub skrzynkach.

3. SPRZĘT

Ogólne wymagania dotyczące sprzętu podano w ST- 0: „Wymagania ogólne”.

Wykonawca do montażu lub demontażu elementów stalowych powinien dysponować m.in.: .

➤ Konstrukcje stalowe..

- rusztowania stalowe wg PN-M-48090:1996 i PN-89/S-10050
- spawarkami,
- palnikami gazowymi,
- żurawiami samochodowymi o udźwigu 10 Mg,
- żurawiami samochodowymi lub kolejowymi o udźwigu dostosowanym do ciężaru poszczególnych elementów (40 do 100 Mg).

➤ Wymalowanie i ocynkownie

Sprzęt używany do malowania uzależniony jest od przyjętej techniki malowania.

Dopuszczalne są następujące techniki malowania

- natrysk bezpowietrzny (hydrodynamiczny)
- natrysk powietrzny (pneumatyczny)
- pędzel lub wałek do poprawek i małych powierzchni
- wybór techniki malowania powinien być zgodny z zaleceniami producenta materiałów.

Sprzęt wykorzystywany przez Wykonawcę powinien być sprawny technicznie i spełniać wymagania techniczne w zakresie BHP.

4. TRANSPORT

Środki transportu wykorzystywane przez Wykonawcę powinny być sprawne technicznie i spełniać wymagania techniczne w zakresie BHP oraz przepisów o ruchu drogowym.

Ogólne wymagania dotyczące środków transportu podano w ST - 0 „Wymagania ogólne”.

Elementy stalowe pomalowane lub ocynkowane powinny być załadowane na środki transportowe w taki sposób, aby podczas transportu zapewniona była stateczność elementu oraz wykluczona możliwość uszkodzenia powłok ochronnych. Elementy o małej sztywności w płaszczyźnie poziomej zaleca się łączyć w zespoły i transportować w pozycji wbudowania. Transport konstrukcji zaleca się prowadzić w możliwie dużych zespołach konstrukcyjnych o podobnej masie.

5. WYKONANIE ROBÓT

5.1. Wymagania ogólne

Ogólne wymagania dotyczące wykonania robót podano w ST - 00 „Wymagania ogólne”.

Wykonanie robót powinno być zgodne z normą PN-B-06200:1997

Klasy konstrukcji stalowych ze względu na cechy i wymagania wykonawcze wg PN-87/M-69008.

5.2. Przygotowanie i obróbka elementów

Wyroby hutnicze stosowane do wykonania elementów stalowych przed wbudowaniem powinny być sprawdzone pod względem:

- gatunku stali,
- asortymentu,
- własności,
- wymiarów i prostoliniowości.

Elementy, których odchyłki wymiarowe pod względem prostoliniowości przekraczają dopuszczalne odchyłki wg PN-EN 1090, powinny podlegać prostowaniu. Elementy stalowe konstrukcji poddane prostowaniu lub gięciu nie powinny wykazywać pęknięć. Wystąpienie tego rodzaju uszkodzeń powoduje odrzucenie wykonanych elementów. Sprzęt używany do prostowania i gięcia elementów stalowych powinien być sprawdzony i zaakceptowany przez Inżyniera.

➤ Cięcie elementów i przygotowanie brzegów

Cięcie elementów należy wykonywać piłą, nożycami lub termicznie, mechanicznie lub ręcznie. Ręczne cięcie termiczne należy stosować tylko w przypadkach, gdy praktycznie nie można zastosować cięcia zmechanizowanego.

Powierzchnie cięcia oraz ich krawędzie powinny być czyste, bez znacznych nierówności (naderwań, gradu, zadziorów, żużla, nacieków i rozprysków metalu)

Nadmierne nierówności powierzchni cięcia oraz krawędzie wycięć wklęsłych powinny być zaokrąglone i w miarę potrzeby wyszlifowane, a ubytek przekroju nie powinien przekraczać 3%.

Brzegi (krawędzie) spawania należy przygotować zgodnie z normą PN-EN ISO 9692-2. Otwory pod śruby, swornie można wykonywać przez wykrawanie i wiercenie.

➤ Scalanie elementów

Przed przystąpieniem do scalania elementów stalowych Wykonawca przeprowadza odbiór elementów w zakresie usunięcia rdzy, oczyszczenia i oszlifowania powierzchni przylegających i brzegów styków z zachowaniem wymagań wg, PN-EN ISO 9013:2002.

Części składowe złącza powinny być obrobione i złożone odpowiednio do stosowanej metody spawania i z zachowaniem dopuszczalnych odchyłek zgodnie z PN-EN 29692 i PN-EN ISO 9692-2

Przygotowanie technologii oraz realizacja procesów spawania i procesów pomocniczych powinny być zgodne z PN-EN 1011 i PN-EN 1011-2.

Osoby kierujące spawaniem i spawacze powinni posiadać odpowiednie uprawnienia.

Wszystkie spoiny po wykonaniu podlegają badaniu, ocenie jakościowej i odbiorowi zgodnie z PN-EN 1090.

Badania ostateczne spoin polegające na oględzinach i makroskopowych badaniach nieniszczących wg PN-EN 970:1999 prowadzi jednostka wskazana przez Inżyniera lub Inżynier osobiście.

Połączenia na łączniki mechaniczne należy wykonywać zgodnie z dokumentacją projektową i wymaganiami PN-EN 1090.

5.3. Montaż elementów stalowych na budowie

5.3.1. Wymagania ogólne

Przed przystąpieniem do montażu elementów, Wykonawca powinien dokonać sprawdzenia powłok ochronnych (ewentualnie je uzupełnić) zapoznać się z protokołem odbioru elementów od Wytwórcy i potwierdzić to odpowiednim wpisem do Dziennika Budowy.

5.3.2. Prace przygotowawcze i pomiarowe

Przed przystąpieniem do montażu elementów na podporach należy wyznaczyć lub skontrolować:

- położenie osi elementów stalowych
- prawidłowość wykonania podpór

Po wykonaniu montażu należy skontrolować:

- położenie osi elementów stalowych
- niweletę punktów charakterystycznych,

5.3.3. Wykonanie połączeń spawanych

Połączenia spawane powinny być wykonane zgodnie dokumentacją projektową. Wykonanie dodatkowych spoin wymaga zgody Inżyniera.

W czasie spawania wilgotność względna powietrza nie może być większa niż 80%, a temperatura nie niższa niż +5 °C. W czasie opadów atmosferycznych, mgły lub mżawki miejsce spawania i stanowiska spawaczy należy osłonić.

Powierzchnie łączonych elementów powinny być wolne od zgorzelin, rdzy, farby, tłuszczu i innych zanieczyszczeń na szerokości nie mniejszej niż 15 cm.

Spoiny powinny posiadać klasę zgodną z dokumentacją projektową i projektem spawania.

Spoiny czołowe powinny być podpawane lub wykonane taką technologią, aby grań była jednolita i gładka. Spoiny po wykonaniu powinny być obrobione mechanicznie.

Spoiny po wykonaniu podlegają badaniu, ocenie jakości i odbiorowi zgodnie z z PN-EN 1090.

Wykonawca robót montażowych zobowiązany jest gromadzić pełną dokumentację badań w postaci radiogramów oraz protokołów, i przekazać je Inżynierowi podczas odbioru końcowego konstrukcji.

5.3.4. Wykonanie połączeń na łączniki mechaniczne

Połączenia na łączniki mechaniczne należy wykonywać zgodnie z dokumentacją projektową. Części łączone powinny być dociągnięte aż do uzyskania dobrego przylegania. Dopuszcza się pozostawienie szczelin do 0,2 mm, jeżeli docisk części nie jest wymagany w projekcie.

Śruby powinny być dokręcane do "pierwszego oporu", sukcesywnie od środka każdego złącza wielośrubowego, ale nie powinny być przeciążane. Za „pierwszy opór” należy uważać dokręcenie „siłą jednej ręki” zwykłym kluczem (bez przedłużenia) lub punkt, przy którym klucz pneumatyczny zaczyna trzaskać.

Śruba po dokręceniu nie powinna przesuwac się ani wyraźnie drgać przy ostukiwaniu młotkiem kontrolnym.

5.3.5. Tolerancja wykonania

Tolerancje wykonania zgodnie z normą z PN-EN 1090.

5.4. Zabezpieczenie antykorozyjne elementów stalowych

Elementy ze stali S235 zabezpieczane wg opisu technicznego projektu wykonawczego pn. **„ROZBUDOWA I PRZEBUDOWA BUDYNKU URZĘDU GMINY, BUDOWA ŁĄCZNIKA ORAZ TERMOMODERNIZACJA BUDYNKU GŁÓWNEGO NA TERENIE URZĘDU GMINY PSZCZÓŁKI”**, ul. Pomorska 18, 83-032 Pszczółki.

6. KONTROLA JAKOŚCI ROBÓT

6.1. Wymagania ogólne

Kontrola jakości wykonania elementów stalowych polega na sprawdzeniu zgodności z dokumentacją projektową oraz wymaganiami podanymi w normie z PN-EN 1090 oraz niniejszej ST.

Poszczególne etapy wykonania elementów stalowych są odbierane poprzez sporządzenie odpowiedniego protokołu.

Ocena poszczególnych etapów robót potwierdzana jest wpisem do Dziennika Budowy.

Ogólne wymagania dotyczące kontroli jakości robót podano w ST - 0 Wymagania ogólne.

6.2. Zakres kontroli badań

Materiały

Materiały stosowane do wykonania elementów stalowych podlegają kontroli zgodnie z wymaganiami podanymi w niniejszej ST.

Kontrola jakości materiałów i wyrobów powinna się odbyć przy odbiorze dostawy od producenta:

- Zgodność wyrobów z zamówieniem i dokumentacją dostawy
- Kompletność i prawidłowość dokumentów jakości
- Stan techniczny wyrobów (kontrola powierzchni, kształtu, konsystencji), znakowanie i opakowanie
- Ważność terminów gwarancyjnych stosowania

Każda partia dostawy łączników powinna odpowiadać przynależnym zaświadczeniom jakości

Elementy stalowe

Wykonanie i montaż elementów stalowych podlega kontroli zgodnie z wymogami podanymi w niniejszej ST.

Dopuszczalne odchyłki wymiarowe powinny odpowiadać wymaganiom normy z PN-EN 1090 oraz warunkom podanym w niniejszej ST.

- Kontrole prowadzone w procesie wytwarzania:
 - kontrola stali,
 - sprawdzanie elementów stalowych,
 - sprawdzanie wymiarów konstrukcji,
 - sprawdzanie połączeń,
 - sprawdzanie zabezpieczeń antykorozyjnych,
- Kontrola w czasie transportu i na budowie
 - sprawdzanie wykonanego oznakowania zgodnego z planem montażu,
 - sprawdzanie czy elementy załadowane na środki transportu odpowiadają wymogom skrajni i czy są trwale mocowane,
 - sprawdzanie zgodności wykonania elementów stalowych z dokumentacją projektową,
- Kontrola w montażu konstrukcji powinna obejmować
 - kontrolne pomiary geodezyjne przed rozpoczęciem montażu, podczas montażu i po jego ukończeniu,
 - stan podpór oraz śrub fundamentowych i ich usytuowania
 - zgodność metody montażu z projektem montażu i spełnienie wymagań bezpieczeństwa pracy
 - stan elementów konstrukcji przed montażem i po zamontowaniu
 - wykonanie i kompletność połączeń
 - kontrolę jakości wykonania z uwzględnieniem dopuszczalnych tolerancji,
 - kontrolę jakości powłok antykorozyjnych.

Odbiór konstrukcji oraz ewentualne zalecenia co do sposobu naprawy powstałych uszkodzeń w czasie transportu potwierdza Inżynier wpisem do Dziennika Budowy.

7. OBMIAR ROBÓT

Ogólne wymagania dotyczące obmiaru robót podano w ST – 0 „Wymagania ogólne”.

Dla konstrukcji nowej jednostką obmiarową jest **t** (tona) wykonanej, zamontowanej i zabezpieczonej konstrukcji jako całości, zgodnie z dokumentacją projektową i obmiarem w terenie.

Dla konstrukcji istniejącej podlegającej renowacji jednostką obmiarową jest **m²** powierzchni.

8. ODBIÓR ROBÓT

Ogólne wymagania dotyczące odbioru robót podano w ST-0 „Wymagania ogólne”.

Do odbioru końcowego w Wytwórni, Wytwórca przekłada wszystkie dokumenty techniczne, świadectwa kontroli laboratoryjnej i technologicznej, świadectwa spawaczy, pomiary odchyłek, świadectwa jakości materiałów, dokumentację projektową, rysunki warsztatowe, protokoły odbioru częściowego.

Wykonane i zamontowane elementy stalowe przeznaczone do wbudowania w istniejącą konstrukcję uznaje się za wykonane i zamontowane zgodnie z dokumentacją projektową, niniejszą ST i wymaganiami Inżyniera, jeżeli wszystkie wymiary i badania z zachowaniem tolerancji podanych w dokumentacji projektowej, przywołanych normach lub w punktach 2, 5 i 6 niniejszej ST dały wyniki pozytywne.

9. PODSTAWA PŁATNOŚCI

Ogólne zasady i wymagania dotyczące płatności za wykonane roboty podano w ST - 00 „Wymagania Ogólne”.

PRZEPISY ZWIĄZANE

Normy

1	PN-EN 1993-1-1:2006	Projektowanie konstrukcji stalowych
2	PN-EN 1090	Wykonanie konstrukcji stalowych i aluminiowych
3	PN-EN 10020:2003	Definicje i klasyfikacja gatunków stali.
4	PN-EN 10027-1:1994	Systemy oczyszczania stali. Znaki stali, symbole główne.
5	PN-EN 10027-2:1994	Systemy oczyszczania stali. Systemy cyfrowe.
6	PN-EN 10021:1997	Ogólne techniczne warunki dostawy stali i wyrobów stalowych.
7	PN-EN 10079:1996	Stal. Wyroby. Terminologia.
8	PN-EN 10204+Ak:1997	Wyroby metalowe. Rodzaje dokumentów kontroli.
9	PN-90/H-01103	Stal. Półwyroby I wyroby hutnicze. Cechowanie barwne.
10	PN-87/H-01104	Stal. Półwyroby I wyroby hutnicze. Cechowanie.
11	PN-88/H-01105	Stal. Półwyroby i wyroby hutnicze. Pakowanie, przechowywanie i transport.
12	PN-91/H-93407	Stal. Dwuteowniki walcowane na gorąco.
13	PN-H93419:1997	Dwuteowniki stalowe równoległościennie IPE walcowane na gorąco. Wymiary.
14	PN-H-93452:1997	Dwuteowniki stalowe szerokostopowe walcowane na gorąco. Wymiary.
15	PN-H-93400:2003	Ceowniki stalowe walcowane na gorąco. Wymiary.
16	PN-EN 10279:2003	Ceowniki stalowe walcowane na gorąco. Tolerancja kształtu, wymiarów i masy.
17	PN-EN 10056-1:2000	Kątowniki równoramienne i nierównoramienne ze stali konstrukcyjnej. Wymiary.
18	PN-EN 10056-2:1998	Kątowniki równoramienne i nierównoramienne ze stali konstrukcyjnej. Tolerancja kształtu i wymiarów.
19	PN-EN 10056-2:1998 /Ap 1:2003 (poprawka)	Kątowniki równoramienne i nierównoramienne ze stali konstrukcyjnej. Tolerancja kształtu i wymiarów.
20	PN-H-92203:1994	Stal. Blachy uniwersalne. Wymiary.
21	PN-H-92200:1994	Stal. Blachy grube. Wymiary.
22	PN-73/H-92127	Blachy stalowe żeberkowe.
23	PN-76/H-92325	Bednarka stalowa bez pokrycia lub ocynkowana.
24	PN-EN 10219-1:2000	Kształtowniki zamknięte ze szwem wykonywane na zimno ze stali konstrukcyjnych niestopowych i drobnoziarnistych. Techniczne warunki dostawy.

25	PN-EN 10219-2:2000	Kształtowniki zamknięte ze szwem wykonywane na zimno ze stali konstrukcyjnych niestopowych i drobnoziarnistych. Tolerancje, wymiary i wielkości statyczne.
26	PN-73/H-93460.00	Kształtowniki stalowe gięte na zimno otwarte.
27	PN-73/H-93460.01	Kształtowniki stalowe gięte na zimno otwarte. Kątowniki równoramienne ze stali węglowej zwykłej jakości o RM do 490 MPa.
28	PN-73/H-93460.02	Kształtowniki stalowe gięte na zimno otwarte. Kątowniki równoramienne ze stali węglowej zwykłej jakości o RM do 490 MPa.
29	PN-73/H-93460.03	Kształtowniki stalowe gięte na zimno otwarte. Ceowniki równoramienne ze stali węglowej zwykłej jakości o RM do 490 MPa.
30	PN-73/H-93460.04	Kształtowniki stalowe gięte na zimno otwarte. Ceowniki równoramienne ze stali niskostopowej o podwyższonej wytrzymałości o RM powyżej 490 MPa.
31	PN-73/H-93460.05	Kształtowniki stalowe gięte na zimno otwarte. Kątowniki nierównoramienne ze stali węglowej zwykłej jakości o RM do 490 MPa.
32	PN-73/H-93460.06	Kształtowniki stalowe gięte na zimno otwarte. Kątowniki nierównoramienne ze stali niskostopowej o podwyższonej wytrzymałości o RM powyżej 490 MPa.
33	PN-ISO 1891:1999	Śruby, wkręty, nakrętki i akcesoria. Terminologia.
34	PN-ISO 8992:1996	Części złączne. Ogólne wymagania dla śrub, wkrętów, śrub dwustronnych i nakrętek.
35	PN-82/M-82054.20	Śruby, wkręty i nakrętki. Pakowanie, Przechowywanie i transport.
36	PN-EN ISO 4014:2002	Śruby z łbem sześciokątnym. Klasy dokładności A i B.
37	PN-61/M-82331	Śruby pasowane z łbem sześciokątnym.
38	PN-91/M-82341	Śruby pasowane z łbem sześciokątnym z gwintem krótkim.
39	PN-91/M-82342	Śruby pasowane z łbem sześciokątnym z gwintem długim.
40	PN-EN ISO 887:2002	Podkładki okrągłe do śrub, wkrętów i nakrętek ogólnego przeznaczenia. Układ ogólny.
41	PN-ISO 10673:2002	Podkładki okrągłe do śrub z podkładką. Szereg mały, średni i duży. Klasa dokładności A.
42	PN-77/M-82008	Podkładki sprężyste.
43	PN-79/M-82009	Podkładki klinowe do dwuteowników.
44	PN-79/M-82018	Podkładki klinowe do ceowników.
45	PN-EN ISO 3506	Własności mechaniczne części złącznych ze stali nierdzewnych odpornych na korozję (wszystkie arkusze)
46	PN-EN 729-1 ÷ 4	Spawalnictwo – Spawanie metali- Pełne wymagania
47	PN-EN 1011-1÷2	Spawanie – wytyczne dotyczące spawania metali- Część 1.....
48	PN-EN 29692	Spawanie łukowe elektrodami otulonymi, spawanie łukowe w osłonach gazowych i spawanie gazowe – przygotowanie brzegów do spawania stali.

49	PN-EN ISO 9692-2	Spawanie i procesy pokrewne - Przygotowanie brzegów do spawania-Część 2: Spawanie stali łukiem krytym
50	PN-EN 759:2000	Spawalnictwo. Materiały dodatkowe do spawania. Warunki techniczne dostawy materiałów dodatkowych do spawania. Rodzaj wyrobu, wymiary, tolerancje i znakowanie.
51	PN-91/M-69430	Spawalnictwo. Elektrody stalowe otulone do spawania i napawania stali. Ogólne wymagania i badania.
52	PN-EN 12070:2002	Materiały dodatkowe do spawania. Druty elektrodowe, druty i pręty do spawania łukowego stali odpornych na pękanie. Klasyfikacja.
53	PN-73/M-69355	Topniki do spawania i napawania łukiem krytym.
54	PN-67/M-69356	Topniki do spawania żuźlowego.
55	PN-87/M-04251	Struktura geometryczna powierzchni. Chropowatość powierzchni. Wartości liczbowe parametrów.
56	PN-EN ISO 9013:2002	Spawanie i procesy pokrewne. Klasyfikacja jakości i tolerancje wymiarów powierzchni ciętych termicznie (cięcie tlenem).
57	PN-75/M-69703	Spawalnictwo. Wady złączy spawanych. Nazwy i określenia.
58	PN-85/M-69775	Spawalnictwo. Wadliwość złączy spawanych. Oznaczenie klas wadliwości na podstawie oględzin zewnętrznych.
59	PN-EN 970:1999	Spawalnictwo. Badania nieniszczące złączy spawanych. Badania wizualne.
60	PN-87/M-69776	Spawalnictwo. Określenie wysokości wad spoin na podstawie gęstości optycznej na radiogramie.
61	PN-EN 1435:2001	Badania nieniszczące złączy spawanych. Badania radiograficzne złączy spawanych.
62	PN-EN 1712:2001	Badania nieniszczące złączy spawanych. Badania ultradźwiękowe złączy spawanych.
63	PN-87/M-69772	Spawalnictwo. Klasyfikacja wadliwości złączy spawanych na podstawie radiogramów.
64	BN-89/1076-02	Ochrona przed korozją. Powłoki metalizacyjne cynkowe i aluminiowe na konstrukcjach stalowych, staliwnych i żeliwnych. Wymagania i badania.
65	ISO 1459	Cynkowanie ogniowe
66	PN-EN ISO 1461	Powłoki cynkowe nanoszone na stal metodą zanurzeniową (cynkowanie jednostkowe) – Wymagania i badania.

Inne dokumenty

1. Rozporządzenie Ministra Infrastruktury z dnia 6 lutego 2003 r. w sprawie bezpieczeństwa i higieny pracy podczas wykonywania robót budowlanych (Dziennik Ustaw Nr 47 poz. 401).
2. Ustawa z dnia 16 kwietnia 2004r. o wyrobach budowlanych (Dz.U. z 2004 r., Nr 92 poz. 881).
3. Ustawa z dnia 30 sierpnia 2002r. o systemie oceny zgodności (Dz.U. z 2002r., Nr 166, poz.1360, z późniejszymi zmianami).
4. Warunki techniczne wykonania i odbioru robót budowlano-montażowych – wyd. Arkady, W-wa 1989r.